

令和2年度(2020)

經營狀況報告書

 公益財団法人出雲市芸術文化振興財団

目 次

事業報告	3
収支決算	4 1
収支決算資料	5 3
監査報告書	7 1

令和2年度(2020)

公益財団法人出雲市芸術文化振興財団

事業報告

目 次

I 概況	1
II 公益目的事業	2
1. 芸術文化振興事業	2
(1) 出雲総合芸術文化祭事業	2
(2) 出雲芸術アカデミー事業	7
(3) 出雲メセナ協会事務局に関する事務	10
2. 博物館事業（出雲文化伝承館、平田本陣記念館）	11
(1) 展示事業	12
(2) 出雲和文化交流会事業	17
(3) 郷土資料調査活用事業	17
(4) 呈茶事業	17
(5) 文化財保存公開事業	17
(6) その他 共催事業等	19
3. 貸館事業	20
(1) 概況	20
(2) 出雲市民会館	21
(3) ビッグハート出雲	22
(4) 平田文化館	23
(5) 大社文化プレイスうらら館	23
(6) 出雲文化伝承館	24
(7) 平田本陣記念館	26
(8) 貸館事業資料(館別)	28
III 収益事業	32
1. 貸館事業	32
2. その他事業	32
(1) 物販事業	32
(2) 大社図書館管理事業	32
IV 理事会及び評議員会の開催状況	33
V 組織図	35

令和2年度(2020)公益財団法人出雲市芸術文化振興財団事業報告

I 概況

出雲市芸術文化振興財団は、平成25年4月1日に公益財団法人となって以来8年目に入り、芸術文化の振興を目的として公益事業の推進に一層取り組むとともに、法人改革の狙いの一つである「民による公益の増進」を根底に据え、芸術文化振興事業や、博物館事業において、また、文化施設の貸館事業においてそれぞれ着実にその成果を残してきました。

しかしながら、令和元年末から現在に至るまで、新型コロナウイルス感染症の猛威が世界中を席捲しており、わが国も、複数回の緊急事態宣言をはじめ、国民への注意喚起も毎日のように行われていますが、ワクチンの供給も進まないことや変異株の相次ぐ発生などにより、多方面に長期的かつ深刻な影響を及ぼしています。

出雲市の文化事業においても、感染拡大防止のため、令和2年2月ごろから、様々なイベント、公演、各種会議が中止となっており、各施設とも、多くのキャンセルが発生したほか一斉臨時休館の期間もあり、利用者減、利用料金収入減となりました。令和2年秋ごろから少しずつ利用が戻りつつありますが、ホールでの公演事業については関係業界の動きは大幅に停滞しており、さらに感染が拡大することも懸念されるなど、先行きが見通せない厳しい状況が続いています。

こうした状況を受けて、令和2年度の当財団の各事業につきましても中止や規模縮小など様々な計画変更を余儀なくされたところです。

まず、芸術文化振興事業において、第26回を迎えた出雲総合芸術文化祭事業では、実施できた事業も入場者数を制限し、「上野耕平サクソフォン・リサイタル」などを展開する一方、出雲芸術アカデミーでは、開催を控えていた各種講座について、慎重に議論を重ねて少しずつ再開したほか、出雲フィルのコンサートの中止もありましたが、小中学校向けに校歌のCDを作成するなど、文化庁が推進する「劇場・音楽堂等機能強化推進事業」の助成も活用し、芸術文化活動を担い支える人材の育成に努め、「音楽のまち 出雲」の一翼を担うことができました。

さらに、悪条件を乗り越えて、感染症拡大防止を行いながら、主要事業のひとつであります3月の「出雲の春音楽祭2021」において「カヴァレリア・ルスティカーナ」を上演することができたことも、当財団の大きな財産となりました。

また、博物館事業においても、新型コロナウイルス感染症の影響は大きなものでしたが、感染症対策を行いながら、出雲文化伝承館、平田本陣記念館それぞれの持ち味を活かし、企画展示などを行いました。そのうち出雲文化伝承館では、「出雲の木彫展」などを、平田本陣記念館では「大雲動物園」などを、幅広く開催し、事業の充実に努めてまいりました。感染症拡大防止のため、PRも控え目にするなど来館者への配慮に努めたところです。

他方、施設管理業務においては、指定管理者として出雲市民会館、ビッグハート出雲、平田文化館及び大社文化プレイスうらら館の4つのホール系施設、出雲文化伝承館及び平田本陣記念館の2つの展示系施設合わせて6施設の管理とともに大社図書館の施設管理を別途受託し、出雲市の文化施設及び教育施設を管理運営してまいりました。その中でも感染症の拡大防止に重点をおき、アルコール消毒液の設置のほか、大ホールへの入退場の際や場内での会話の抑制、咳エチケット及び手洗いについて掲示を増やすなど、来館者への注意喚起や催し物の主催者への協力要請を行っています。

また、各施設毎の施設管理規程（管理マニュアル）に基づき、利用料の減免が受けられる場合など具体的に当財団のホームページに掲載するとともに、窓口にお問い合わせに対応する旨を表示し、利用者の利便性向上に努めているところです。

残念ながら、上半期には施設の一斉休館があったほか、利用申し込みのキャンセルが相次ぎ、各施設とも厳しい状況が続きましたが、下半期には、徐々に利用の回復傾向が見えてきました。しかしながら、感染症の拡大の波は何度も押し寄せており、今後も当面厳しい状況が続くと思われまます。

当財団は、1日も早く事態が収束することを願うとともに、市民の皆さま及び地域のニーズに柔軟に応え、引き続き出雲市における芸術文化の振興に関する事業等を展開し、市民の文化的で健康な生活の享受及び市の発展に寄与する役割に徹してまいります。

Ⅱ 公益目的事業

1. 芸術文化振興事業

(1) 出雲総合芸術文化祭事業

出雲総合芸術文化祭事業は、出雲市芸術文化振興指針（第2次）を基本にして、「本物志向と住民参加」をテーマに、優れた芸術作品や芸術家を招致する鑑賞事業及び実行委員会が主体となった自主事業等幅広く取り組んできました。しかし、令和2年度につ

いては、新型コロナウイルスの影響で事業の中止や延期、また、中止事業の代替事業の実施など、当初の事業計画が大きく変更になり、実施した事業についても、感染症対策に十分配慮するとともに、観客数を原則2分の1に制限しました。

鑑賞事業のうち、次世代鑑賞者育成事業として5月に予定していた人形劇団クラルテの「11ぴきのねことへんなねこ」は中止とし、その代替事業として、今年の2月にかかし座の「ワンダー・シャドウ・ラボ」を実施しました。家族みんなで楽しめる工夫もあり、満足度の高い公演になったと思います。

音楽ジャンルでは、「徳永ゆうきコンサート」を6月に予定していましたが、9月に延期して実施しました。コロナ禍における初めての本格的なコンサートであり、出演者の協力も得て、きめ細かな感染予防対策を実施し、来場者には安心して鑑賞していただいたものと考えています。

「上野耕平サクソフォン・リサイタル」も8月に予定していましたが、今年3月に延期して実施し、高い人気を物語る素晴らしい演奏を披露できたと思います。

自主事業については、今年3月に実施した「出雲の春音楽祭2021」において、オペラ「カヴァレリア・ルスティカーナ」を上演し、12月のプレコンサートと合わせて、多くの来場者に深い感動を与えたと思います。一方、7月の「将棋フェスティバル」、8月の「出雲囲碁フェスティバル」、11月の「出雲音楽コンクール」は中止に、年明けに実施予定であった「出雲新春コンサート」は12月に無観客で収録し、正月3が日に放映しました。

鑑賞事業の幅を広げ、鑑賞者の開拓及びリピーターの確保につなげることを目的に取り組んでいる他団体との共催事業については、6月の「それいけ！アンパンマンミュージカル」、8月の「サウンドフェスタ大心路」、10月の「出雲神在月市民芸術文化の祭典」、12月の「出雲邦楽邦舞の会5周年記念事業」は中止になりましたが、3月の「桂吉弥独演会」は7月に延期して開催、「出張！なんでも鑑定団」は11月に関係者の参加のみでの収録となりました。また、追加事業として、県との共催事業である「県内アーティスト発信公演」を今年2月に開催しました。

実施した事業については、アンケートや外部評価等を踏まえ、実施体制の整備や事業の改善を図り、さらなる成果につながるよう努めます。

また、地域における芸術文化の人材育成を目指し、「出雲の春音楽祭2021」に向

けて「作曲者から見たオペラ」をテーマに特別講座を実施しました。

このように事業の企画から研修の実施まで様々な視点から地域の芸術文化振興に取り組んでおり、今後も引き続き、新しい分野や要素を取り入れながら地域の文化力向上に努める考えです。

① 鑑賞事業

NO	事業名・概要	観客数等	事業費 (円)	財源内訳 (円)		
				入場料	助成金・ 雑収入等	負担金
1	《開催中止》 人形劇団クラルテ 「11 びきのねことへんなねこ」	—	17,515	4,700	—	12,815
2	徳永ゆうきコンサート 9月25日(金)、大社うらら館	入場 223 人	2,975,784	685,000	—	2,290,784
3	上野耕平 サクソフォン・リサイタル 3月21日(日)、大社うらら館	入場 249 人	1,910,651	628,200	—	1,282,451
4	《追加公演》 影絵劇団かかし座 「ワンダー・シャドウ・ラボ」 2月20日(土)、大社うらら館	入場 269 人	1,959,248	257,500	—	1,701,748
小 計		入場 741 人	6,863,198	1,575,400	—	5,287,798





② 自主事業

NO	事業名・概要	観客数等	事業費 (円)	財源内訳 (円)		
				入場料・ 参加料等	助成金・ 雑収入等	負担金
1	《開催中止》 将棋フェスティバル	—	58,940	—	—	58,940
2	《開催中止》 出雲囲碁フェスティバル	—	588	—	—	588
3	《開催中止》 第19回いずも音楽コンクール	—	2,955	—	—	2,955
4	第19回いずも新春コンサート ビッグハート出雲 無観客収録/12月19日(土)	—	737,377	—	—	737,377
5	出雲の春音楽祭 2021 ・プレコンサート 12月20日(日)、ビッグハート ・本公演 3月7日(日)、出雲市民会館 ・特別講座 1月14日(木)、2月18日(木) 出雲市民会館	プレ 80人 本公演 532人 特別講座 60人	13,623,320	1,082,500	3,825,000 (文化庁)	8,715,820
小計		入場 672人	14,423,180	1,082,500	3,825,000	9,515,680



リハーサル

③ 共催事業

NO	事業名・概要	観客数等	事業費 (円)	財源内訳 (円)		
				入場料・ 参加料等	助成金・ 雑収入等	負担金
1	《開催中止》 それいけ！ アンパンマン・ミュージカル	—	—	—	—	—
2	出張!なんでも鑑定団 11月3日(火・祝)、平田文化館 無観客収録	入場 60 人 依頼人関係者	758,867	—	—	758,867
3	《開催中止》 第18回サウンドフェスタ大心路	—	—	—	—	—
4	《開催中止》 第12回 出雲神在月市民芸術文化の祭典	—	—	—	—	—
5	桂吉弥 落語会 Vol.12 7月14日(火)、大社うらら館	入場 183 人	44,000	—	—	44,000

6	《開催中止》 出雲邦楽邦舞の会5周年記念事業	—	—	—	—	—
7	《追加公演》 県内アーティスト発信公演 2月21日(日)、ビッグハート	入場15人 動画配信有	—	—	—	—
小計		入場258人	802,867	—	—	802,867
全体管理費(出雲総合芸術文化祭全体管理経費)			1,649,887	—	202,436	1,447,451
次年度準備			2,242,247	—	—	2,242,247
合計		入場1,671人	25,981,379	2,657,900	4,027,436	19,296,043



(2) 出雲芸術アカデミー事業

出雲芸術アカデミーは、「音楽のまち出雲」の推進に向け、講座運営、演奏会活動、アウトリーチ活動等に取り組んでまいりましたが、令和2年度は、やはり新型コロナウイルスの影響で、講座の開講延期や演奏会の中止、また、受講生をはじめとする多くの関係者へのコロナ感染防止対策など、事業運営に大きな困難が生じました。

講座については、本来の5月開講を8月に延期し、その間、学長、芸術監督及び各講師が動画を配信するなど、受講生を励ますための働きかけを続けました。また、講座を開始してから暫くは、受講生が密集しないよう、個別指導を中心にした運営に取り組みました。

演奏会活動については、感染症対策に十分配慮するとともに、観客数を原則2分の1に制限し、10月に実施した「出雲 Jr. フィル第8回プロムナードコンサート」では、講座回数の減少による練習不足が心配されましたが、子ども達の懸命な演奏に大きな拍手がありました。一方、受講生が1年間の学びの集大成を披露するとともに、アカデミー活動を広くPRする目的で毎年4月に開催している「ファミリーコンサート」や、7月の出雲フィルハーモニー交響楽団定期演奏会は中止の判断をいたしました。

普及啓発事業については、現地に出向いて演奏するアウトリーチ活動を実施し、例年、市内保育所、幼稚園、小中学校及び福祉施設等20施設のところを、令和2年度は小中学校に限定し6施設となりましたが、生の演奏に触れる機会が少なくなった中で大きな喜びをもって迎えられました。

さらに、第3回となる「春まちコンサート」では、アウトリーチの訪問先の皆さんにホールに出かけてもらうとともに親しみやすい内容もあって、一般を含め多くの来場者があり、新たな観客の開拓に資することができたと思います。

しかし、数か月に1回のペースで開催していた市役所ロビーコンサートは実施できず、また、依頼を受けて行う演奏家紹介や演奏のコーディネート等も依頼件数が少ないなど、広報活動の実施は困難でした。

最後に、この困難な1年間のなかで特筆すべき活動として、8月に企画した「校歌プロジェクト」があります。学校で子どもたちが校歌を歌う機会が失われていると聞いたことから、音楽院指導者を含む音楽家のネットワークで結成した「i P h i l チェンバーオーケストラ」で、市内全ての市立小中学校の校歌（歌唱入り）を演奏・録音し、そのCDを各校に贈呈しました。学校では式典等で活用していただき感謝のことばや手紙をいただいたところです。

新型コロナウイルスの収束にはもう少し時間がかかりそうですが、芸術アカデミーでは、今後とも、演奏活動・人材育成活動・学術研究活動が一体となった魅力的な事業を展開し、地域に根ざした芸術文化の振興を図ります。

① 講座

科・コース名 講座名	対象	受講者数	回数	受講料
幼児科	幼児と保護者	62人(31組)	年間16回	月2,000円
うたあそび	2～5歳児と保護者	36人(18組)		
うたなかま	4～5歳児と保護者	26人(13組)		
本科 音楽入門/合唱/オーケストラ		141人	年間44回	
キッズ・アンサンブル	小1～3	12人		月2,500円
キッズ・コーラス	小1～3	3人		月2,500円

	ジュニア・コーラス	小4～高2	22人		月 2,500円
	オーケストラ	小1～高2	104人		
	弦楽器入門	初心者	15人		月 5,000円
	オーケストラ	経験者	89人		月 3,500円
別科	合唱/オペラ/オーケストラ/邦楽		117人		
	コーラス・レパートリー	18歳以上	51人	32回	月 2,500円
	アコーディオン・クラリア		18人	11回	月 2,000円
	オーケストラ・レパートリー		35人	22回	月 3,000円
	邦楽合奏		13人	11回	月 1,500円
	3科合計		320人		
特別講座			2人		
	ボーイズクワイア U-28		2人	22回	月 500円
	受講者合計		322人		

② 演奏会等

NO	事業名・概要	観客数等	事業費 (円)	財源内訳 (円)		
				入場料・ 参加料等	助成金・ 支援金等	補助金・ 自主財源
1	《開催中止》 第15回ファミリーコンサート	—	184,641	500	184,141	—
2	《開催中止》 出雲フィルハーモニー交響楽団 第24回定期演奏会	—	1,680	—	1,680	—
3	出雲 Jr. フィル第8回 プロムナードコンサート (会場:大社文化プレイスうらら館) 開催日:10月4日(日) ジュニア単独コンサート	参加 95人 入場 200人 (定員 219)	1,464,574	317,800	1,144,298	2,476

4	アウトリーチ 〈音楽&音楽家の出前2020〉 会場:小学校、教育支援センター等 開催日:11月~1月(出雲フィル・チェンバーオーケストラに所属する演奏家による演奏を市内の6施設で実施)	参加 542 人	261,366	—	100,000	161,366
5	アウトリーチコンサート (福来たる!出雲フィルハーモニー 夢いっぱい♪春まちコンサート2021) (会場:ビッグハート出雲) 開催日:2月11日(木・祝) アウトリーチ事業の集大成として出雲フィル・チェンバーオーケストラの音楽家たちによるコンサート	参加 25 人 入場 212 人 (定員 226)	1,142,843	60,500	430,412	651,931
	計	参加 662 人 入場 412 人	3,055,104	378,800	1,860,531	815,773



アウトリーチ

校歌プロジェクト

(3) 出雲メセナ協会事務局に関する事務

出雲メセナ協会の事務局として、文化団体への財政支援事業、市内の小学校への芸術家派遣事業等を実施しましたが、新型コロナウイルスの影響で、財政支援事業は3事業(昨年度は10事業)、芸術家派遣事業は2校(昨年度は5校)に止まりました。

財団と共催で実施した、「徳永ゆうきコンサート」「ワンダー・シャドウ・ラボ」「上野耕平サクソフォン・リサイタル」では、合わせて382名の会員の鑑賞がありました。

令和2年12月末現在で222会員(533口)ですが、令和2年度は新型コロナウイルスを理由とした退会や減口が多く、令和元年度に比べ会員は9名の減、口数は40口の減となりました。



2. 博物館事業（出雲文化伝承館・平田本陣記念館）

出雲文化伝承館と平田本陣記念館の博物館事業では（1）展示事業、（2）出雲和文化交流会事業、（3）郷土資料調査活用事業、（4）呈茶事業、（5）文化財保存公開事業を計画しましたが、新型コロナウイルス感染症拡大の影響を受け、臨時休館（4月20日～5月17日）や事業の中止、延期、縮小を余儀なくされたため入館者、観覧者が減少しました。

展示事業では、コロナ禍においても市民、来館者の皆様に日本や出雲地方の優れた芸術文化、歴史等を紹介し、その他の事業でも伝統文化などに触れていただくとともに、あわせて郷土の魅力を再認識していただくことを目標に事業を行いました。

展示事業については、伝承館では会期を一部変更しましたが6つの展覧会を開催し、とくに「出雲の木彫展」は好評でした。本陣記念館では当初は5つの展覧会を計画していましたが1つを中止して開催しました。「大雲動物園」は充実した内容となりました。両館ともコロナ禍の事業実施としてフェイスブックなどのSNSを活用し情報発信に努めました。

また伝承館の出雲和文化交流会事業については、「出雲和文化まつり」は中止しましたが、三密を避けて体験教室を行いました。

郷土資料調査活用事業は、館蔵の古文書を活用するため整理作業を行いました。

呈茶事業は新型コロナウイルス感染予防として両館で令和2年2月から中止しましたが、伝承館では感染予防対策をとりながら7月よりテイクアウトで対応し好評でした。

文化財保存公開事業では、2館の施設について館長、学芸員等が説明にあたりました。伝承館では出雲流庭園が注目され、また本陣記念館は市内小学生対象の民具の解説が好評でした。

【出雲文化伝承館 入館者数】

	開館日数	本館入館者数
令和2年度	287日	56,987人

【平田本陣記念館 入館者数】

	開館日数	入館者数
令和2年度	284日	6,654人

(1) 展示事業

出雲文化伝承館では展覧会を6回、平田本陣記念館では4回、新型コロナウイルス感染症拡大防止に努めながら開催しました。

伝承館では会期を一部変更したものの「出雲の茶陶展」、「屏風展」、「出雲の福の神」、「出雲の木彫展」、「私のコレクションⅡ」、「薬師寺の福神信仰と画僧古碁」(令和3年度継続事業)を開催しました。

本陣記念館では当初予定の「はしもとみお展」を中止し、「羽賀翔一展」、「大雲動物園」、「植田英夫写真展」、「人を描く」(令和3年度継続事業)を開催しました。全体に新型コロナウイルス感染症拡大の影響で見込みより来館者が減少しました。

展覧会の内容は郷土関係、日本の優れた美術工芸や仏教美術、ポップカルチャーなど広い分野にわたります。引き続き出雲ゆかりの美術工芸、歴史等の資料調査と研究を進めながら、多彩な展覧会を企画するよう努めます。

また観覧者の意見を反映してリピーターを増やすため、アンケートの実施(伝承館269枚・本陣記念館109枚)や「ご縁カード」(伝承館回数割引 新規348枚)を発行するとともに、コロナ禍においてはホームページとSNSを重視して情報発信に努めました。(更新回数 伝承館 Facebook428回、Twitter280回、Instagram111回、YouTube1回・本陣記念館 Facebook156回、Twitter158回、Instagram144回、YouTube12回)

今後も、博物館事業のミッションと収支のバランスをはかりながら、事業の精選、関連事業の開催などに努め、コロナ禍でもより魅力ある展示事業に取り組みます。

① 出雲文化伝承館は展覧会を6回開催し、観覧者等の合計4,544人でした。

展覧会名 展示内容・関連事業等	会期	観覧者数	観覧料	観覧料収入
出雲の茶陶展 － 楽山布志名の雅陶－ 出雲焼は楽山焼と布志名焼の総称で、不昧公の指導のもと名工が育った。本展では茶味溢れる茶碗、水指などの茶陶120点を展示して、地方窯としては全国でも優れた工芸の一端を紹介した。	4月1日～ 4月19日 公開17日間 4/20～5/10 臨時 休館	163人 (元年度 193人)	一般 800円 高校生以下無料	72,050円
・「そば懐石」体験講座	4/12	中止		
・大人のための「初心者茶道教室」	4/26	中止		
・ギャラリートーク 学芸員	4/5 4/19 5/3	(11人) 中止 中止		

屏風展 －大画面の書画の魅力－ 館蔵品を中心に江戸時代から現代までの花鳥、山水、物語、書などの屏風10点を展示。	5月30日～ 7月5日 公開32日間	280人	一般 500円 高校生以下無料	80,550円
出雲の福の神 －大国さまの信仰と御師の活躍－ 出雲の大国主神の信仰は中世以降次第に広まり、仏教の大黒天と習合しました。本展では出雲の大国主信仰とこれを広めた御師の活躍を紹介。また約130年間続いた杵築富くじ興行など計87点を展示。	7月18日～ 8月30日 公開39日間	582人	一般 700円 高校生以下無料	224,700円
・こども向けパネル展示 文化工房展示室 「神話大国さまのものがたり」(無料) 絵と文 日下こずえ	会期中	1,892人		
・ギャラリートーク	7/19、7/26、8/2、 8/23	(34人)		
・夜間ギャラリートーク	7/25、8/1、 8/8、8/15	(14人)		
出雲の木彫展 出雲では名工小林如泥の影響で、優れた指物師や荒川亀斎などの彫刻家が育った。本展ではこのほか荒川嶺雲、大野明山など郷土の指物と木彫の優品117点を展示して、奥深い出雲の暮らしの文化を紹介した。	10月10日～ 11月29日 公開45日間	836人	一般 800円 高校生以下無料	343,500円
・ギャラリートーク 当館学芸員	10/11、18、 11/8、22	(34人)		
※大人のための初心者茶道教室 講師 森山典子氏	11/15	(9人)		
※出雲流庭園講座 講師 島根県技術士会	10/17、10/24	(27人)		
私のコレクションⅡ －出雲・石見 美術工芸の逸品－ 出雲地方には美術愛好家が多く出雲や石見ゆかりの作品が大切にされている。平素は家々で鑑賞されている出雲と石見の美術工芸の優品81点を紹介。	1月9日～ 2月28日 公開45日間	557人	一般 700円 高校生以下無料	181,800円
・ギャラリートーク 当館学芸員	1/10、17 2/14	(43人)		
※掛軸の取り扱い方教室 当館学芸員	1/31	(8人)		
※はじめての古文書教室 当館学芸員 「不昧公の年賀状を読む」	2/21 2回	(18人)		

薬師寺の福神信仰と画僧古磔 -中近世の薬師寺の福の神- 奈良薬師寺には古くから吉祥天や大黒天などの福の神々が祀られている。本展では出雲の福の神の縁により薬師寺の貴重な寺宝と画僧古磔の作品計60点を展示。 ・ギャラリートーク 講師 薬師寺執事長 大谷徹英師	3月20日～ 31日 公開10日間 (令和3年度 継続事業)	234人	一般 800円 高校生以下無料	109,500円
小 計	188日	2,652人		1,012,100円
その他事業収入(図録、参加費等)				608,117円
合計 (出雲市負担金・呈茶以外の収入)				1,620,217円

※印は自主事業

() は観覧者に含む



出雲文化工房 展示室（無料）

4/20～5/17 臨時休館

<ul style="list-style-type: none"> ・平野勲展（常設展） ふるさとの祭り 出雲國神傳絵巻 出雲塩冶太平記 ・村岡大吾郎写真展 4月1日～6月30日 ・「神話大国さまのものがたり」絵と文 日下こずえ 7月18日～8月30日 	286 日間	11,806 人
--	--------	----------

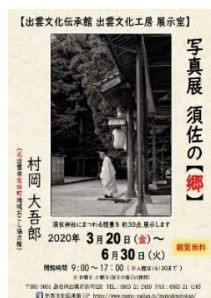

② 平田本陣記念館は展覧会を4回を開催し、観覧者等の合計は2,400人でした。

展覧会名 展示内容・関連事業等	会期	入場者数	入場料	入場料収入
羽賀翔一展 —「インチキ君」から「漫画 君たちはどう生きるか」まで— 吉野源三郎の名作「君たちはどう生きるか」を初めてマンガ化した羽賀翔一。本展では「漫画 君たちはどう生きるか」の原画をはじめ、羽賀のデビュー作「インチキ君」から現在の作品まで紹介。原画175点、ネーム56点など合計231点を展示。	4月1日～ 5月31日 公開29日間 4/20～5/17 臨時休館	131人 （令和元年度175人）	一般 600円 高校生以下 無料	41,300円
大雲動物園 —自宅画室にあまたの動物を飼い、画業研鑽した日本画家— 平田出身の日本画家、小村大雲は動物画を極めるため、自宅に様々な動物を飼い、写生を続けた。近所では、この画室を「大雲動物園」とよんで親しみ、やがて大雲は動物画の大家として全国に知られるようになった。大雲の目でとらえた様々な動物画を展示。作品22点と資料88点、合計110点。	6月12日～ 8月30日 公開69日間	1,166人	一般 600円 高校生以下 無料	460,900円

植田英夫写真展 —悠久の流れ雲州平田— 斐川町出身の写真家、植田英夫（1937生れ、神奈川県藤沢市在住）は故郷の自然を写真にとらえ続けている。歴史を重ねた雲州平田の文化が今も脈々と生きている証しを写真を通して紹介。前期 80 点、後期 81 点を紹介。	前期 9月11日～ 11月8日 公開 51 日間 後期 12月4日～ 1月31日 公開 48 日間	前期 327 人 後期 432 人 計 759 人	一般 600 円 高校生以下 無料	197,400 円
人を描く —画家の目に映る人物— 人物は古来より絵画の主題となり描き続けられている。郷土作家でも、働く女性を描いた落合朗風、歴史画をよくした小村大雲、芸能人の肖像画を描いた石原豪人など、様々な作家が人物画を描いている。郷土作家を中心に人物画の魅力をも 35 点で紹介した。	2月26日～ 3月31日 公開 29 日間	344 人	一般 600 円 高校生以下 無料	147,900 円
小計	226 日	2,400 人		847,500 円
その他収入（図録、物販手数料等）				15,938 円
合 計 （出雲市負担金以外の収入）				863,438 円

※（ ）は観覧者に含む

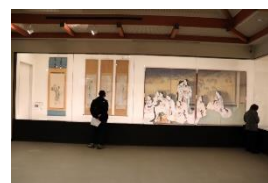

(2) 出雲和文化交流会事業

出雲和文化交流会（平成14年発足）の協力で、伝承館で10月31日、11月1日に開催予定の第18回「出雲和文化まつり」は中止しましたが、体験教室を開催し伝統文化の普及と事業継続に努めました。

こども和文化体験教室

教室名	実施日	参加者数
①いけばな教室	10/25	計 10 人
②箏教室	10/31	
③こどもと親の茶道教室	11/1	
		6,500 円

(3) 郷土資料調査活用事業

両館では館蔵史料を活用するため、古文書等の整理を行いました。とくに本陣記念館では木佐家文書の整理を行いました。当家の資料は多く、引き続き事業を進めます。

(4) 呈茶事業

伝承館では新型コロナウイルス感染症拡大の影響で「松籟亭」の呈茶業務を中止しましたが、7月からは感染対策をとりながら土曜と日曜を中心にテイクアウトとして再開し、3月20日からは平常に再開しました。本陣記念館では年度内は呈茶業務を中止しました。

伝承館では1,028人（内テイクアウト930人）の利用がありました。（呈茶事業収入479,800円）

(5) 文化財保存公開事業

① 文化財保存公開

出雲文化の伝統を象徴する伝承館の「出雲屋敷・出雲流庭園」（出雲市指定文化財）、茶室「松籟亭」と「独楽庵」、また本陣記念館の「御成門・御成座敷」と「出雲流庭園」、茶室「悠々庵」の公開と活用を図っていますが、両館とも開館30年近くを経過して施設の老朽化が進行しており、年々修繕費が増加しています。館内の建築物や庭園は、一体となった落ち着いた景観を維持する必要があり、大規模な修繕については引き続き市に要望するとともに、より適正な管理と活用に努めます。

② 団体利用

両館では団体利用は減となりました。伝承館では学校、専門学校、一般の文化サークル、コミュニティセンター、退職者会などの出雲屋敷・庭園見学での利用や、研修会等において館長、副館長、学芸員、専門員などが講師となり 10 回 153 人に講話や説明を行いました。

本陣記念館での市内小学校対象の館長、学芸員等による民具解説は好評で、15 校 (30 回) 934 人の利用がありました。

③ 博物館資料の寄贈

近年では郷土の貴重な文化財が破棄され、また流出しています。今後も地域の貴重な史料や美術工芸品などの保護につとめ、あわせて博物館資料を充実させて参ります。

【伝承館】

ア、船箆筒、往来手形（西浜商人関係資料） イ、雛人形、鳳凰打掛など（坂田江角家関係資料） ウ、親鸞聖人縁起、梵鐘拓本（佐田町明圓寺） エ、日清、日露戦争資料 オ、大国主と因幡の白兔掛軸

【本陣記念館】

ア、機織、夜着 4 領 イ、雨森精翁筆「皇緒三千載」掛軸、同筆「可意」扁額、同筆「暢叙幽情 人間清福」扁額 ウ、小村大雲筆 弁慶と牛若丸屏風 エ、風外本高筆 鳥獸助耕・非魚出氷小屏風

④ 収蔵資料の貸出・特別利用

収蔵品の貸出や特別利用（熟覧、撮影、写真貸出等）等を行い、その適正な活用と管理に努めました。

【伝承館】

申請日	資料貸出・特別利用	貸出先・調査者等	資料名等
6 月 15 日	印刷物掲載	松江歴史館	松江藩御仕置所秘図
8 月 25 日	写真貸出	津山郷土博物館	白糸威鎧(復元)ほか 9 点
9 月 1 日	資料貸出	〃	
10 月 30 日	印刷物掲載	河出書房新社	瓢箪桐文透袋棚 他 1 点
11 月 24 日	掲示	多伎文化伝習館	木彫系譜パネル
1 月 6 日	熟覧	松江歴史館	秦家文書

【本陣記念館】

7 月 16 日	印刷物掲載	松江商工会議所	松平綱隆筆 藤画賛
----------	-------	---------	-----------

⑤ 収蔵庫等の燻蒸、管理

両館の収蔵庫、展示室等の燻蒸、消毒を行い適正な管理に取り組みました。(伝承館 9月、本陣記念館 9月・2月)また、トラップによる害虫調査を行い虫害予防に努めました。

(6) その他 共催事業等

① 第29回早春の茶会

3月27日・28日開催予定の早春の茶会は、新型コロナウイルス感染拡大防止のため中止となりました。

② 津山市友好都市 出雲市・諫早市三市交流展

10月24日から11月29日を会期とする展覧会が、津山郷土博物館を会場に開催され、伝承館からは白糸威鎧(復元)など計10点を出品協力しました。入場者数 1,082人。平成29年に伝承館で開催した三市交流展により、三市の博物館の交流が深まりました。

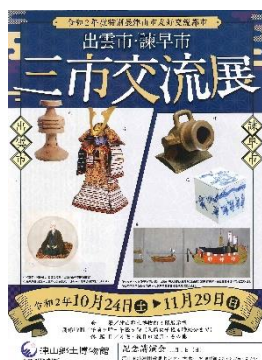

3. 貸館事業



(1) 概況

出雲市民会館、ビッグハート出雲、平田文化館、大社文化プレイスうらら館、出雲文化伝承館、平田本陣記念館の6つの文化施設について、出雲市の指定管理者として施設の管理運営を担い、別添(8)貸館事業資料のとおりご利用いただきました。

管理運営にあたっては、利用者とのコミュニケーションを深めながら施設の特性や地域性を活かした貸出し等を提案するなどご要望にお応えし、また、施設設備の老朽化に伴う修繕、改修にも即応しつつ、適切な維持管理に努めてまいりました。

しかしながら、前年度の終盤に引き続き、新型コロナウイルス感染症の影響が大きく、各施設とも大幅な利用の減少となりました。4月20日から5月17日までは、出雲市の方針を受け一斉に臨時休館も実施いたしました。

このため、令和2年度の貸館事業全体の利用料収入は49,144千円、前年度比49,680千円、50.3%減少しました。また、施設の貸出し状況については、全体では、利用回数合計4,262回、前年度比3,096回、42.1%の減、利用人数合計は、104,271人、前年度比219,388人、67.8%の減となりました。

当面、厳しい状況が続くと思われませんが、引き続き安心してご利用いただける施設として感染症拡大防止に努めてまいります。今後に向けて、利用者ニーズの把握に努め、芸術文化事業の公演情報の早期入手や施設の利用方法の提案などのほか、市広報紙、各種情報誌をはじめウェブサイト、SNSなど多様な媒体を活用するなど情報提供を充実させ、感染症の収束後に多くの皆さんにご利用いただけるよう取り組みます。

なお、市内の中学校、高等学校の吹奏楽部、合唱部などの利用は活発であり、当財団としても、公益財団法人として、学校教育の一環としての利用については施設、設備利用料金の5割を減免し、ご期待にお応えするとともに、「音楽のまち出雲」の推進に大きく貢献しているところです。

それぞれの施設の貸出しの状況については、次の(2)以下に記載するところですが、

「貸館事業」としては、芸術文化振興事業及び博物館事業の事業実施舞台として、芸術文化団体等が行う発表会・講演会及び練習等に広く一般市民に貸し出し、芸術文化の振興及び伝統文化の伝承に寄与する「公益目的事業」と営利を目的とする大ホール等の利用や物販等の利用のために貸出しする「収益事業」があります。

その割合は、概ね8割が「公益目的事業」、残り2割が「収益事業」に分類され、その収支は次の通りです。（公益財団法人認定申請における過去の利用実績分析による。）

貸館事業の収支状況

(単位：円)

区 分		収 入	支 出	収支差額
貸館事業	公益目的事業	248,333,876	260,317,817	△11,983,941
	収 益 事 業	72,515,482	61,388,049	11,127,433
	合 計	320,849,358	321,705,866	△856,508

(2) 出雲市民会館

出雲市民会館は、県内でも有数の高い専門性を備えた劇場として、また出雲市のメインホールですが、上半期はキャンセルも多く、臨時休館もあり、下半期に徐々に回復したものの、例年に比べて利用は大幅に減少いたしました。利用回数が少ない中でも当財団が主催しました「出雲の春音楽祭2021」において、オペラ「カヴァレリア・ルスティカーナ」などの会場として、また音楽のまち出雲にふさわしく市内の中学校、高校の吹奏楽部・合唱部などの会場として、その他コンサート、演劇、講演会などにご利用いただきました。

令和2年度における利用状況は、利用者数については、大ホールが21,601人で前年度比70,743人、76.6%の減となり、施設全体では、42,606人となり、同じく86,678人、67.0%の減となりました。

また、利用料収入は21,992千円で、前年度に比べ19,461千円、46.9%の減収となっています。

新型コロナウイルス感染症の影響により、先行きが不透明ですが、今後とも、利用者のニーズを考慮しつつ多くの方にご利用いただけるよう取り組みます。

(自主事業)

上半期において、大ホールの利用がほとんど無くなり、文化事業関係者にとって憂慮すべき状況が続いていました。そのため、ホールの利活用の企画を当財団内で検討し、

市民会館大ホールの3時間限定格安パックを6月下旬～7月に実施しました。反響は予想以上に大きく、楽器練習など多くの市民の皆さんにご利用いただきました。



(3) ビッグハート出雲

ビッグハート出雲では、芸術文化活動の外、様々な団体の会議や研修などに利用していただきました。

令和2年度の利用者数は23,761人で前年比68.8%の減少となりました。利用回数は前年度より約45.7%減少し1,629回となりました。

最大の施設である白のホールは、利用回数が105回で前年度比66回の減、利用人数・利用料金とも前年度を大幅に下回りました。

令和2年度の事情として、新型コロナウイルス感染拡大により4月20日から5月17日まで臨時休館となりました。また、開館期間においてもコロナ関連による予約キャンセルが相次ぎました。

さらに、白のホールが舞台音響調整卓の更新工事のため1月5日から1月20日まで、アートギャラリーが雨漏り修繕工事のため12月8日から2月17日まで、空調設備更新工事のためレセプションが2月1日から2月9日まで、黒のスタジオが3月17日から3月22日までそれぞれ利用ができなかったため、利用回数、利用人数ともに全施設の合計で前年度より大幅に減少しました。なお、市からの通知により、コロナによるキャンセルについては前納された利用料金を全額還付しました。

利用料金は、前年比51.1%減の14,507千円減少し、13,903千円となりました。このうち白のホールは、48.5%減の4,946千円減額となりました。

(自主事業)

自主事業については、文化サロン登録団体による『音と手仕事展』を開催する予定でしたが、新型コロナウイルス感染拡大の影響により残念ながら中止することとなりました。

令和3年度に延期し改めて開催することにしました。

(4) 平田文化館

平田文化館は地域に根ざした文化交流の場として、コンサート、講演会、発表会をはじめ、展示会や諸会議等に広く利用いただいております。

また、芸術文化の振興を図るため、雲州平田文化協会及び加盟する 20 団体の活動を支援し、文化館を主会場としたイベント等を開催することにより、地域の文化活動の拠点としての役割を果たしてまいりました。

令和 2 年度は、新型コロナウイルス感染拡大防止のため、4 月 20 日から 5 月 17 日まで臨時休館となったほか、利用のキャンセル等が大きく影響したため、利用回数は前年度比 34.3%の減、利用者数も同 64.2%の減となりました。

その結果、利用料収入は 4,064 千円で、前年度比 2,778 千円、40.6%の減となりました。

当分の間、新型コロナウイルス感染症による影響が続くと見込まれますが、感染防止対策の徹底を図るとともに、引き続き利用者の皆様のご意見も取り入れ創意工夫を重ねながら、利用の促進に努めてまいります。

(5) 大社文化プレイスうらら館

600 席のだんだんホール及び 200 人の収容が可能なごえんホールを有する市内の中規模文化施設として、また、出雲市立大社図書館との複合施設という特徴も活かした地域の文化活動の拠点として多くの皆様にご利用いただきました。

また、各種文化団体で組織する「たいしゃ芸術文化祭実行委員会」を支援し、地域における芸術文化の水準を高め、様々な活動への住民参加を促すよう努めてまいりました。

本年度の利用実績は、新型コロナウイルス感染症に起因するキャンセル等の影響により、利用回数、利用者数ともに減少となりました。

利用回数は、だんだんホールが 56 回で前年度比 80 回の減、全体では 398 回で 519 回の減となり、利用者数は、だんだんホールが 9,192 人で前年比 22,625 人の減、全体では 13,603 人で前年比 27,808 人の減となりました。

また、利用料金収入についても 5,724 千円と前年度より 10,102 千円の減収となりました。

今後も、利用にあたってのご意見等を参考に業務改善を重ね、多くの皆様に満足してご利用いただけるよう努めてまいります。

(6) 出雲文化伝承館

出雲文化伝承館では、縁結び交流館をはじめ出雲文化工房、出雲屋敷、出雲流庭園、茶室「松籟亭」及び茶室「独楽庵」など、それぞれの施設の特色を活かし、展覧会、音楽会、研修会、茶席体験、前撮写真撮影会など広くご利用いただいています。

令和2年度は、新型コロナウイルス感染症による影響を受け、4月20日から5月17日まで臨時休館となったほか、利用のキャンセル等が大きく影響し、利用者数は11,836人で前年度比60.8%の減、利用回数も28.9%の減となりました。

利用料金収入は、3,406千円で前年度比1,830千円、34.9%の減となりました。

当分の間、新型コロナウイルス感染症による影響が続くことが見込まれますが、感染防止対策を図るとともに、多くの方に施設を利用していただくために、ホームページ、フェイスブック等を活用し積極的に情報発信してまいります。また、施設の特色を活かしたご利用方法の提案や、さまざまな催し物にご利用いただくために丁寧な接客に努めてまいります。

(自主事業)

こども対象では、新型コロナ感染症拡大のため9月から和文化クラブでの通年のこども箏教室、こども日本舞踊教室を開催しましたが、こども茶道教室、こどもいけばな教室は中止しました。また夏休みや冬休みのこども水彩画教室、陶芸教室、和菓子作り教室なども中止しました。

大人対象では出雲流庭園講座など4つの講座等を開催し、伝統文化の継承、芸術文化振興を図りました。開催した教室・講座はいずれも感染症対策を行い、参加人数も制限して行いました。

《教室・講座》

① こども教室

普段触れることが少ない伝統文化や芸術文化を楽しく学び、関心を深めることを目的に2つの教室を開催し、13人（のべ80回）の参加者がありました。

② 文化講座（一般対象）

出雲流庭園講座など4つの講座等を開催し、計62人の参加者がありました。

① こども教室

【こども和文化クラブ】

	教室名	実施日	生徒数	参加費 (円)	講師等
1	こども箏教室	月 1 回	9	1,000	出雲邦楽邦舞の会
2	こども日本舞踊教室	月 1 回	4	1,000	出雲邦楽邦舞の会
	合計		80 (のべ)	80,000	



② 文化講座 (一般対象)

	講座名	実施日	人数	参加費 (円)	講師等
1	出雲流庭園講座	10月17日	14	300	島根県技術士会 林 秀樹氏
①	1 回目				
②	出雲流庭園講座	10月24日	13	300	島根県技術士会 武田隆司氏
	2 回目				
2	大人のための茶道教室	11月15日	9	1,000	森山典子氏
3	掛軸の取り扱い方教室	1月31日	8	1,000	当館学芸員
4	はじめての古文書	2月21日	9	1,000	当館学芸員
①	教室 1 回目				
②	はじめての古文書	2月21日	9	1,000	当館学芸員
	教室 2 回目				
	合計		62	43,100	

参加費 合計	123,100 円
民間補助金	0 円
雑収入	3,421 円
自主事業収入合計	126,521 円



(7) 平田本陣記念館

平田本陣記念館は、本館・展示館及び茶室などそれぞれの施設の特色を活かし、作品展や研修会、前撮り写真撮影等に広くご利用いただいています。

令和2年度は、新型コロナウイルス感染症拡大の影響を受け、4月20日から5月17日まで臨時休館となったほか、利用のキャンセル等が影響し、貸館事業入館者数は、229人で前年度比98.2%の減、利用回数も同17.5%の減となりました。

利用料収入は、55千円で前年度比1,002千円、94.8%の減となりました。

引き続き、コロナ禍の状況が続くと見込まれますが、感染防止対策を図るとともに、多くの方に施設利用していただくために、ホームページ・フェイスブックやツイッター等を活用し、積極的に情報発信してまいります。また、様々な催し物に使用していただくために丁寧な接客に努めるとともに出雲流庭園を活用した施設利用方法の創意工夫を図ってまいります。



（自主事業）

① こども教室

普段触れることが少ない伝統文化や芸術文化を楽しく学び、関心を深めることを目的に4つの体験教室を計画していましたが、新型コロナウイルス感染拡大防止のため中止としました。

② 一般対象講座

掛軸教室は、初心者向けに実演を交えながら少人数制で開催しました。教室終了後、参加者から有意義な講座であったとの意見をいただきました。

①こども教室、②一般対象講座 集計

	講座名	実施日	人数	参加費（円）	講師等
②	掛軸教室	2月28日	6	500	博物館事業部学芸員
	合計		6	3,000	

③ 本館展示「ミニギャラリー」

地域の皆さんに当館を親しんでいただき、また、展示館への誘客として地元の方や地域で活動している作家の発表の場としてミニギャラリーを企画しました。

「みんな大好きサイン本の世界」

5月21日～3月10日

過去に開催した展覧会の関連書籍などに作家の方にサインしていただいたものを一堂に展示しました。

「田中久雄写真展 平田アーカイブ Vol.1 妻入土蔵の街並 —昭和50年頃を中心に—」

3月15日～5月下旬（予定）

田中久雄氏は平田に長年続く写真館の館主として、昔の平田の街並を克明に写真にのこしてきました。今回は、その中でも昭和50年頃を中心とした妻入土蔵の街並を、初公開のレアな写真も含めて紹介しています。

(8)貸館事業資料

出雲市民会館

令和2年度年間利用回数・利用人数・利用料金の状況

	利用回数(回)			利用人数(人)			利用料金(円)		
	R2年度	R元年度	比較	R2年度	R元年度	比較	R2年度	R元年度	比較
大ホール	118	162	△ 44	21,601	92,344	△ 70,743	10,792,532	22,767,666	△ 11,975,134
楽屋	160	396	△ 236				509,705	1,613,532	△ 1,103,827
展示室	30	71	△ 41	1,970	2,840	△ 870	1,123,550	1,910,404	△ 786,854
202多目的室	116	170	△ 54	2,598	3,660	△ 1,062	1,395,146	2,180,728	△ 785,582
301会議室	148	229	△ 81	7,132	15,505	△ 8,373	3,596,270	6,323,718	△ 2,727,448
302研修室	160	210	△ 50	4,436	5,932	△ 1,496	1,529,792	2,296,411	△ 766,619
303研修室	80	180	△ 100	269	959	△ 690	424,740	917,278	△ 492,538
304学習室	178	256	△ 78	2,693	5,045	△ 2,352	1,480,306	1,913,902	△ 433,596
305学習室	156	216	△ 60	1,907	2,999	△ 1,092	1,139,567	1,529,083	△ 389,516
合計	1,146	1,890	△ 744	42,606	129,284	△ 86,678	21,991,608	41,452,722	△ 19,461,114

令和2年度大ホール月別催し物開催数

(単位=回)

区分	4月	5月	6月	7月	8月	9月	10月	11月	12月	1月	2月	3月	合計	前年度
会議、大会、講演会他					1		2	3	2	1	4	2	15	40
発表会 (吹奏楽、合唱他)					6	1	5	4	6	2	4	2	30	32
コンクール (吹奏楽、合唱他)													0	4
コンサート (歌謡、ポップス、演歌他)								1					1	13
コンサート (クラシック)							1				3	7	11	11
伝統芸能、古典、舞踏他													0	6
演劇、ショー、映画					2	1				1	1	2	7	11
練習				1	3	1	4		3		1		13	43
その他(3時間バック他)			5	34	1	1							41	0
合計	0	0	5	35	13	4	12	8	11	4	13	13	118	162
開館日数(日)	19	13	29	30	30	29	30	29	27	27	27	30	320	349
休館日(日)	11	18	1	1	1	1	1	1	4	4	1	1	45	18
工事等(日)	0	0	0	0	0	0	0	0	0	0	0	0	0	0
稼働日数(日)	0	0	4	21	13	4	11	8	11	4	12	13	101	150
稼働率	0.0%	0.0%	13.8%	70.0%	43.3%	13.8%	36.7%	27.6%	40.7%	14.8%	44.4%	43.3%	31.6%	43.0%

4/20～5/17 新型コロナウイルス感染拡大防止のため臨時休館

ビッグハート出雲

令和2年度年間利用回数・利用人数・利用料金の状況

	利用回数(回)			利用人数(人)			利用料金(円)		
	R2年度	R元年度	比較	R2年度	R元年度	比較	R2年度	R元年度	比較
白のホール	105	171	△ 66	8,214	26,747	△ 18,533	5,253,115	10,199,385	△ 4,946,270
控室	133	281	△ 148				200,552	585,744	△ 385,192
アートギャラリー	17	61	△ 44	926	4,835	△ 3,909	316,682	1,515,459	△ 1,198,777
茶のスタジオ	166	285	△ 119	4,237	13,337	△ 9,100	2,372,194	4,371,047	△ 1,998,853
黒のスタジオ	89	192	△ 103	1,940	8,316	△ 6,376	1,372,284	3,165,159	△ 1,792,875
スタッフ控室	124	333	△ 209	620	2,143	△ 1,523	429,568	1,343,867	△ 914,299
会議室	188	328	△ 140	1,994	5,530	△ 3,536	1,311,728	2,160,140	△ 848,412
レセプションスペース	142	250	△ 108	2,939	7,124	△ 4,185	1,111,944	2,284,153	△ 1,172,209
練習室	365	614	△ 249	544	1,316	△ 772	322,210	607,688	△ 285,478
文化サロン	202	280	△ 78	1,949	5,307	△ 3,358	523,072	976,496	△ 453,424
応接室	98	205	△ 107	398	1,504	△ 1,106	689,513	1,200,964	△ 511,451
合計	1,629	3,000	△ 1,371	23,761	76,159	△ 52,398	13,902,862	28,410,102	△ 14,507,240

令和2年度白のホール月別催し物開催数

(単位=回)

区分	4月	5月	6月	7月	8月	9月	10月	11月	12月	1月	2月	3月	合計	前年度
会議、大会、講演会 他				1	2	3	3	4	4		1	2	20	65
発表会 (吹奏楽、合唱他)				2	4	2	3	1		8	4	7	31	39
コンクール (吹奏楽、合唱他)					1			1					2	5
コンサート (歌謡、ポップス、演歌他)								1					1	10
コンサート (クラシック)				2					2	4	2		10	16
伝統芸能、古典、舞踏 他													0	7
演劇、ショー、映画				1					1				2	5
練習	1				6	4	3	3	1	7	2	2	29	23
その他					3			2	2		2	1	10	1
合計	1	0	0	6	16	9	9	12	10	19	11	12	105	171
開館日数(日)	18	14	29	30	30	29	30	29	27	27	27	30	320	348
休館日(日)	12	17	1	1	1	1	1	1	4	4	1	1	45	18
工事等(日)	0	0	0	0	0	0	0	0	0	15	0	0	15	0
稼働日数(日)	1	0	0	6	16	8	11	10	16	8	10	11	97	155
稼働率	6%	0%	0%	20%	53%	28%	37%	34%	59%	67%	37%	37%	32%	45%

4/20～5/17 新型コロナウイルス感染拡大防止のため臨時休館

平田文化館

令和2年度年間利用回数・利用人数・利用料金の状況

	利用回数（回）			利用人数（人）			利用料金（円）		
	R2年度	R元年度	比較	R2年度	R元年度	比較	R2年度	R元年度	比較
プラタナスホール	52	90	△ 38	6,219	21,789	△ 15,570	2,204,194	4,107,114	△ 1,902,920
小ホール	58	70	△ 12	2,689	4,822	△ 2,133	732,446	1,079,620	△ 347,174
会議室1	47	86	△ 39	1,011	2,517	△ 1,506	481,814	698,227	△ 216,413
会議室2	51	49	2	1,376	2,359	△ 983	384,052	410,594	△ 26,542
和室1	15	27	△ 12	134	861	△ 727	74,355	125,074	△ 50,719
和室2	17	37	△ 20	582	1,409	△ 827	71,070	228,739	△ 157,669
応接室	47	78	△ 31	225	380	△ 155	116,350	192,587	△ 76,237
合 計	287	437	△ 150	12,236	34,137	△ 21,901	4,064,281	6,841,955	△ 2,777,674

令和2年度プラタナスホール月別催し物開催数

(単位:回)

区分	4月	5月	6月	7月	8月	9月	10月	11月	12月	1月	2月	3月	合計	前年度
会議、大会、講演会 他			3	1	2	1	2	2	3		2	1	17	37
発表会 (吹奏楽、合唱他)					5		1	1	2			2	11	9
コンクール (吹奏楽、合唱他)													0	0
コンサート (歌謡、ポップス、演歌他)								3					3	11
コンサート (クラシック)													0	2
伝統芸能、古典、舞踏他					1							2	3	3
演劇、ショー、映画							1	2					3	3
練習				4	2			1	2	1	1		11	16
その他			1				1	1		1			4	9
合 計			4	5	10	1	5	10	7	2	3	5	52	90
開館日数(日)	17	12	25	27	28	25	27	26	24	24	24	26	285	309
休館日(日)	13	19	5	4	3	5	4	4	7	7	4	5	80	57
工事等(日)	0	0	0	0	0	0	0	0	0	0	0	0	0	0
稼働日数(日)	0	0	4	5	9	1	5	8	7	2	3	5	49	83
稼働率	0%	0%	16.0%	18.5%	32.1%	4.0%	18.5%	30.8%	29.2%	8.3%	12.5%	19.2%	17.2%	26.9%

4/20~5/17 新型コロナウイルス感染拡大防止のため臨時休館

大社文化プレイスうらら館

令和2年度年間利用回数・利用人数・利用料金の状況

	利用回数(回)			利用人数(人)			利用料金(円)		
	R2年度	R元年度	比較	R2年度	R元年度	比較	R2年度	R元年度	比較
だんだんホール	56	136	△ 80	9,192	31,817	△ 22,625	3,534,619	10,679,577	△ 7,144,958
楽屋	133	345	△ 212				267,983	722,304	△ 454,321
ごえんホール	49	117	△ 68	2,173	6,532	△ 4,359	1,025,423	2,833,902	△ 1,808,479
第1会議室	76	147	△ 71	1,775	2,558	△ 783	335,892	655,293	△ 319,401
第2会議室	61	120	△ 59	403	254	149	363,945	550,965	△ 187,020
第3会議室	22	50	△ 28	60	250	△ 190	192,517	379,079	△ 186,562
だんだんテラス	1	2	△ 1	0	0	0	3,774	4,999	△ 1,225
合計	398	917	△ 519	13,603	41,411	△ 27,808	5,724,153	15,826,119	△ 10,101,966

* 第1会議室、第2会議室を同時に利用された場合の利用人数は、第1会議室に計上しています。

令和2年度だんだんホール月別催し物開催数

(単位=回)

区分	4月	5月	6月	7月	8月	9月	10月	11月	12月	1月	2月	3月	合計	前年度
会議、大会、講演会 他				1						2	2		5	23
発表会 (吹奏楽、合唱他)					2	1	5	2	5	2	4	4	25	53
コンクール (吹奏楽、合唱他)													0	0
コンサート (歌謡、ポップス、演歌他)						1			1				2	5
コンサート (クラシック)									1			1	2	6
伝統芸能、古典、舞踏他				1									1	5
演劇、ショー、映画								2		2	2		6	7
作品展示													0	0
練習				1	4	3			3	2	2		15	36
その他													0	1
合計	0	0	0	3	6	5	5	4	10	8	10	5	56	136
開館日数(日)	17	12	25	27	26	26	27	25	24	24	24	26	283	309
休館日(日)	13	19	5	4	5	4	4	5	7	7	4	5	82	57
工事等(日)	0	0	0	0	0	0	0	0	0	0	0	0	0	0
稼働日数(日)	0	0	0	3	5	5	5	4	10	7	10	5	54	124
稼働率	0%	0%	0%	11%	19%	19%	19%	16%	42%	29%	42%	19%	19%	40%

4/20~5/17 新型コロナウイルス感染拡大防止のため臨時休館

出雲文化伝承館

令和2年度年間利用回数・利用人数・利用料金の状況

	利用回数(回)			利用人数(人)			利用料金(円)			
	R2年度	R元年度	比較	R2年度	R元年度	比較	R2年度	R元年度	比較	
出雲屋敷	7	37	△ 30	164	2,736	△ 2,572	63,954	487,899	△ 423,945	
出雲流庭園	220	238	△ 18	1,791	1,870	△ 79	551,769	541,881	9,888	
松籟亭	20	51	△ 31	291	1,945	△ 1,654	215,612	400,841	△ 185,229	
独楽庵	0	2	△ 2	0	27	△ 27	0	41,170	△ 41,170	
本館展示室	0	0	0	0	0	0	0	0	0	
文化工房	陶芸窯	45	51	△ 6	473	619	△ 146	157,160	176,640	△ 19,480
	実習室	63	101	△ 38	517	1,609	△ 1,092	145,725	179,773	△ 34,048
縁結び交流館	381	554	△ 173	8,600	21,363	△ 12,763	2,271,829	3,407,829	△ 1,136,000	
合計	736	1,034	△ 298	11,836	30,169	△ 18,333	3,406,049	5,236,033	△ 1,829,984	

主な施設貸出例	
出雲屋敷	出雲流庭園勉強会ほか
出雲流庭園	婚礼、成人式、七五三など写真撮影
松籟亭	茶席体験、香会ほか
文化工房	陶芸、そば打ち、書道、学習会ほか
縁結び交流館	作品展覧会、ダンス、音楽会、吹奏楽練習、研修会、講演会、発表会、着物展示会、会議ほか

4/20～5/17 新型コロナウイルス感染拡大防止のため臨時休館

平田本陣記念館

令和2年度年間利用回数・利用人数・利用料金の状況

	利用回数(回)			利用人数(人)			利用料金(円)		
	R2年度	R元年度	比較	R2年度	R元年度	比較	R2年度	R元年度	比較
本館	0	32	△ 32	0	5,615	△ 5,615	0	429,040	△ 429,040
展示館	0	13	△ 13	0	6,560	△ 6,560	0	492,633	△ 492,633
茶室	8	21	△ 13	63	254	△ 191	25,688	84,668	△ 58,980
撮影	58	14	44	166	70	96	5,200	2,800	2,400
設備器具貸出のみ			0			0	24,150	47,610	△ 23,460
合計	66	80	△ 14	229	12,499	△ 12,270	55,038	1,056,751	△ 1,001,713

主な施設貸出例	
茶室	研修会、婚礼前撮り
撮影	婚礼など前撮り
器具貸出	平田地区保育園パネル貸出

4/20～5/17 新型コロナウイルス感染拡大防止のため臨時休館

Ⅲ 収益事業

1. 貸館事業

収益事業に係る貸館については、営利を目的とするホールの利用や、物販等のための利用であり、その概況や施設別の状況は、Ⅱ公益目的事業 3. 貸館事業において一括して記載しています。

2. その他事業

(1) 物販事業

ア、平田本陣記念館

利用促進、来店記念のため受託物販売や図録等を販売し、売上は 93,175 円となりました。

イ、大社文化プレイスうらら館

貸館利用促進のため、切手類を販売し、売上は 76,650 円となりました。

(2) 大社図書館管理事業

出雲市立大社図書館は、大社文化プレイスうらら館との合築、複合施設であることから、その施設管理について、施設・設備管理、警備等の業務の一括管理や光熱水費、損害賠償保険料などの一括支払い、消耗品の交換・補充等を受託し、費用は、面積に応じて受託費として収入に計上しております。

IV 理事会及び評議員会の開催状況

〈第31回理事会（書面表決）〉

開催年月日：令和2年(2020)5月8日(金)

1. 議題

- (1)第1号議案 令和元年度(2019)公益財団法人出雲市芸術文化振興財団事業報告の承認について
- (2)第2号議案 令和元年度(2019)公益財団法人出雲市芸術文化振興財団収支決算（貸借対照表、正味財産増減計算書、財産目録）の承認について
- (3)第3号議案 評議員会の決議及び報告の省略について

2. 報告事項

- (1)評議員辞任に伴う後任の評議員の選任について
- (2)監事辞任に伴う後任の監事の選任について
- (3)財団の職員体制について

〈第32回理事会〉

開催年月日：令和3年(2021)3月2日(火)

開催場所：出雲市民会館302会議室

1. 議題

- (1)第1号議案 特定費用準備資金の目的外の取崩しについて
- (2)第2号議案 特定費用準備資金の積立計画期間等の変更について
- (3)第3号議案 令和2年度(2020)公益財団法人出雲市芸術文化振興財団収支補正予算（第1号）
- (4)第4号議案 令和3年度(2021)公益財団法人出雲市芸術文化振興財団事業計画
- (5)第5号議案 令和3年度(2021)公益財団法人出雲市芸術文化振興財団収支予算
- (6)第6号議案 公益財団法人出雲市芸術文化振興財団給与規則の一部を改正する規則

2. 報告事項

- (1)代表理事（理事長）報告
- (2)業務執行理事（常務理事）報告
- (3)職員の異動について

〈令和2年度定時評議員会（第10回評議員会）（書面表決）〉

開催年月日：令和2年(2020)5月25日(月)

1. 報告事項

- (1) 令和元年度(2019)公益財団法人出雲市芸術文化振興財団事業報告について

2. 議題

- (1) 第1号議案 令和元年度(2019)公益財団法人出雲市芸術文化振興財団収支決算
(正味財産増減計算書、貸借対照表、財産目録)の承認について
- (2) 第2号議案 評議員辞任に伴う後任の評議員の選任について
- (3) 第3号議案 監事辞任に伴う後任の監事の選任について

3. 一般報告事項

- (1) 第30回理事会決議（令和2年2月25日）の報告について
- ① 令和元年度(2019)公益財団法人出雲市芸術文化振興財団収支補正予算(第2号)
- ② 令和元年度(2019)特定費用準備資金の設定について
- ③ 令和2年度(2020)公益財団法人出雲市芸術文化振興財団事業計画
- ④ 令和2年度(2020)公益財団法人出雲市芸術文化振興財団収支予算
- ⑤ 公益財団法人出雲市芸術文化振興財団給与規則の一部を改正する規則
- ⑥ 公益財団法人出雲市芸術文化振興財団準職員等就業規則の一部を改正する規則
- (2) 財団事務局規程の一部改正について
- (3) 財団職員体制について

V 組織図

令和2年度公益財団法人出雲市芸術文化振興財団組織図(令和2年4月1日現在)

理事会は理事13名、監事2名、評議員会は11名で構成しています。職員体制は、職員26名、音楽教育指導員1名、専門員2名、準職員・臨時職員等16名の計45名です。

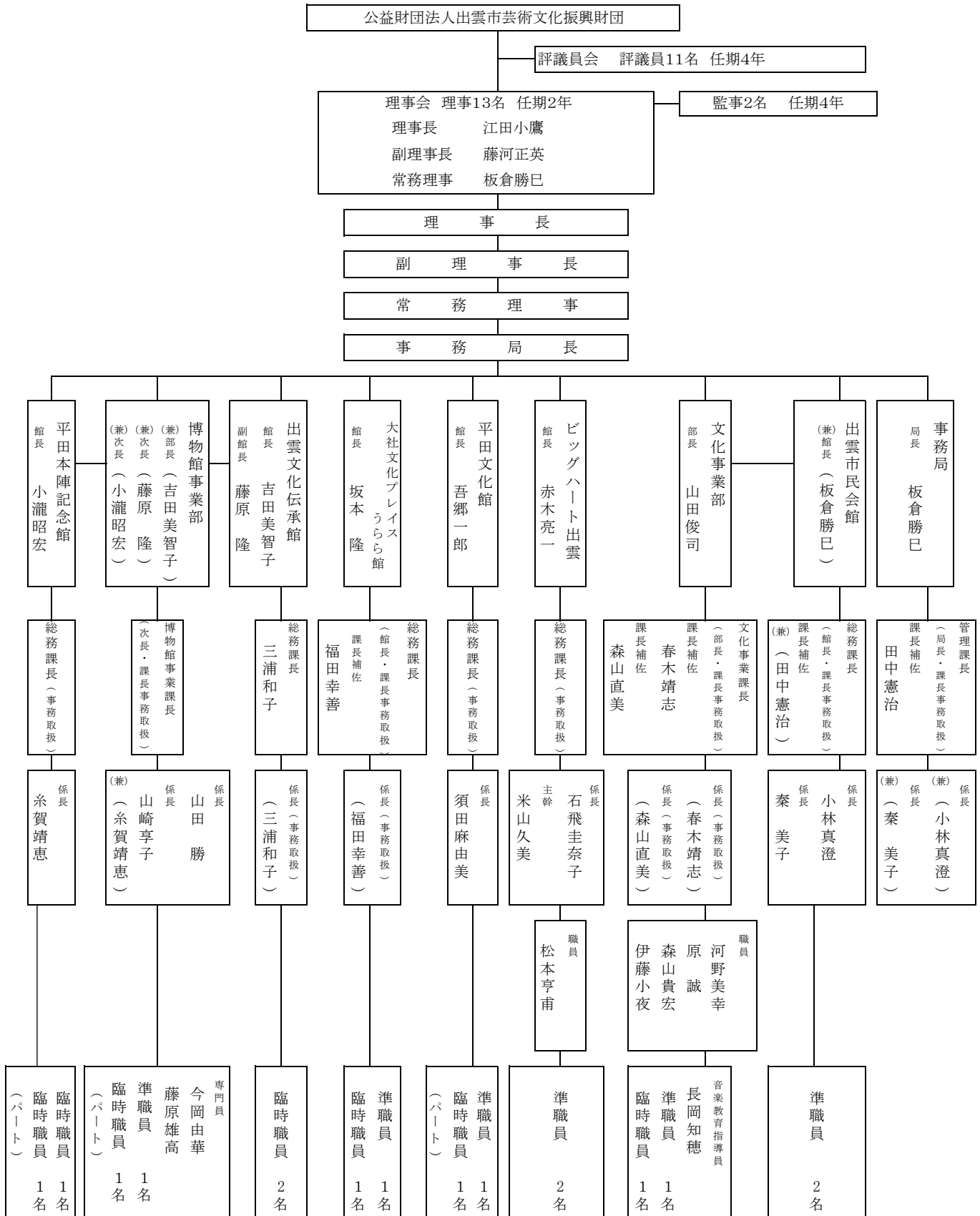

令和2年度(2020)

公益財団法人 出雲市芸術文化振興財団

収 支 決 算 書

目 次

正味財産増減計算書	4 3
正味財産増減計算書内訳表	4 5
貸借対照表	4 7
貸借対照表内訳表	4 8
財産目録	4 9
財務諸表に対する注記	5 0
附属明細書	5 1

公益財団法人出雲市芸術文化振興財団 正味財産増減計算書
令和 2年 4月 1日から令和 3年 3月31日まで

(単位:円)

科目	当年度	前年度	増減
I 一般正味財産増減の部			
1. 経常増減の部			
(1) 経常収益			
基本財産運用益			
基本財産受取利息	492,048	522,842	△ 30,794
基本財産運用益計	492,048	522,842	△ 30,794
特定資産運用益			
退職給付引当資産受取利息	46,916	72,889	△ 25,973
特定資産運用益計	46,916	72,889	△ 25,973
事業収益			
委託金収益	275,387,688	238,237,089	37,150,599
利用料金収益	49,143,991	98,823,682	△ 49,679,691
入館料収益	1,859,600	6,693,150	△ 4,833,550
チケット販売収益	2,828,700	18,047,840	△ 15,219,140
その他事業収益	10,219,880	14,215,735	△ 3,995,855
事業収益計	339,439,859	376,017,496	△ 36,577,637
受取補助金等			
受取国庫補助金	13,022,531	11,352,000	1,670,531
受取地方公共団体補助金	21,160,000	21,000,000	160,000
受取民間補助金		1,050,000	△ 1,050,000
受取公営施設管理受託金	17,176,384	17,553,502	△ 377,118
受取補助金等計	51,358,915	50,955,502	403,413
受取負担金			
受取負担金	62,189,152	63,348,264	△ 1,159,112
受取負担金計	62,189,152	63,348,264	△ 1,159,112
受取寄付金			
受取寄付金	255,000	255,000	0
受取寄付金計	255,000	255,000	0
雑収益			
受取利息	90,007	93,219	△ 3,212
雑収益	2,550,328	6,104,935	△ 3,554,607
雑収益計	2,640,335	6,198,154	△ 3,557,819
経常収益計	456,422,225	497,370,147	△ 40,947,922
(2) 経常費用			
事業費			
給料手当	99,546,527	98,479,537	1,066,990
賃金	30,816,114	27,695,546	3,120,568
支払報酬	6,814,084	3,976,926	2,837,158
退職給付費用	4,758,100	4,778,000	△ 19,900
福利厚生費	21,367,728	20,562,165	805,563
会議費	124,445	521,085	△ 396,640
交際費	79,544	136,879	△ 57,335
旅費交通費	9,167,326	7,634,124	1,533,202
消耗品費	8,011,067	8,411,043	△ 399,976
修繕費	11,140,297	10,867,628	272,669
印刷製本費	6,423,024	7,536,780	△ 1,113,756
燃料費	231,407	304,671	△ 73,264
光熱水料費	50,654,536	61,180,315	△ 10,525,779
支払手数料	560,400	1,370,956	△ 810,556
保険料	995,861	977,980	17,881
通信運搬費	3,271,581	3,740,685	△ 469,104
什器備品減価償却費	251,373	80,519	170,854
建物減価償却費	54,918	118,924	△ 64,006
諸謝金	16,545,637	18,549,048	△ 2,003,411
広告宣伝費	2,778,670	5,093,569	△ 2,314,899
委託費	146,624,108	178,906,137	△ 32,282,029
賃借料	12,214,002	10,385,234	1,828,768
租税公課	15,056,453	13,336,800	1,719,653
原材料費	267,139	981,208	△ 714,069
消耗什器備品費	1,746,375	2,461,172	△ 714,797
支払負担金	279,900	2,307,875	△ 2,027,975
図書購入費	96,944	299,431	△ 202,487
貸倒損失		580,000	△ 580,000
雑費	706,166	1,247,667	△ 541,501
事業費計	450,583,726	492,521,904	△ 41,938,178

科目	当年度	前年度	増減
管理費			
役員報酬	1,490,000	1,655,000	△ 165,000
給料手当	4,571,142	4,495,416	75,726
支払報酬		306,600	△ 306,600
退職給付費用	230,000	230,000	0
福利厚生費	761,932	752,922	9,010
会議費	2,370	81,659	△ 79,289
交際費	41,583	34,032	7,551
旅費交通費	900		900
消耗品費	225,879	112,154	113,725
印刷製本費	246,906	243,081	3,825
支払手数料	14,852	14,389	463
通信運搬費	20,950	49,487	△ 28,537
委託費	954,082	1,226,638	△ 272,556
租税公課	1,057,847	750,000	307,847
消耗什器備品費		132,880	△ 132,880
支払負担金	162,600	202,860	△ 40,260
雑費	4,957	4,990	△ 33
管理費計	9,786,000	10,292,108	△ 506,108
経常費用計	460,369,726	502,814,012	△ 42,444,286
評価損益等調整前当期経常増減額	△ 3,947,501	△ 5,443,865	1,496,364
当期経常増減額	△ 3,947,501	△ 5,443,865	1,496,364
2. 経常外増減の部			
(1) 経常外収益			
経常外収益計			
(2) 経常外費用			
経常外費用計			
当期経常外増減額			
税引前当期一般正味財産増減額	△ 3,947,501	△ 5,443,865	1,496,364
法人税、住民税及び事業税	235,900	216,500	19,400
当期一般正味財産増減額	△ 4,183,401	△ 5,660,365	1,476,964
一般正味財産期首残高	390,800,408	396,460,773	△ 5,660,365
一般正味財産期末残高	386,617,007	390,800,408	△ 4,183,401
II 指定正味財産増減の部			
当期指定正味財産増減額			
指定正味財産期首残高			
指定正味財産期末残高			
III 正味財産期末残高	386,617,007	390,800,408	△ 4,183,401

公益財団法人出雲市芸術文化振興財団 正味財産増減計算書内訳表
令和 2年 4月 1日から令和 3年 3月31日まで

(単位:円)

科目	公益目的事業会計	収益事業等会計	法人会計	内部取引消去	合計
I 一般正味財産増減の部					
1. 経常増減の部					
(1) 経常収益					
基本財産運用益					
基本財産受取利息			492,048		492,048
基本財産運用益計			492,048		492,048
特定資産運用益					
退職給付引当資産受取利息			46,916		46,916
特定資産運用益計			46,916		46,916
事業収益					
委託金収益	211,775,415	54,506,273	9,106,000		275,387,688
利用料金収益	35,436,427	13,707,564			49,143,991
入館料収益	1,859,600				1,859,600
チケット販売収益	2,828,700				2,828,700
その他事業収益	7,935,790	2,284,090			10,219,880
事業収益計	259,835,932	70,497,927	9,106,000		339,439,859
受取補助金等					
受取国庫補助金	13,022,531				13,022,531
受取地方公共団体補助金	21,000,000	81,000	79,000		21,160,000
受取公営施設管理受託金	901,884	16,274,500			17,176,384
受取補助金等計	34,924,415	16,355,500	79,000		51,358,915
受取負担金					
受取負担金	62,189,152				62,189,152
受取負担金計	62,189,152				62,189,152
受取寄付金					
受取寄付金	255,000				255,000
受取寄付金計	255,000				255,000
雑収益					
受取利息	922	46	89,039		90,007
雑収益	534,573	1,936,555	79,200		2,550,328
雑収益計	535,495	1,936,601	168,239		2,640,335
経常収益計	357,739,994	88,790,028	9,892,203		456,422,225
(2) 経常費用					
事業費					
給料手当	83,873,378	15,673,149			99,546,527
賃金	26,257,725	4,558,389			30,816,114
支払報酬	6,814,084	0			6,814,084
退職給付費用	4,047,051	711,049			4,758,100
福利厚生費	17,842,685	3,525,043			21,367,728
会議費	124,143	302			124,445
交際費	79,544	0			79,544
旅費交通費	9,158,568	8,758			9,167,326
消耗品費	6,446,056	1,565,011			8,011,067
修繕費	7,868,877	3,271,420			11,140,297
印刷製本費	6,206,244	216,780			6,423,024
燃料費	206,589	24,818			231,407
光熱水料費	37,040,852	13,613,684			50,654,536
支払手数料	487,581	72,819			560,400
保険料	951,602	44,259			995,861
通信運搬費	2,971,600	299,981			3,271,581
什器備品減価償却費	58,784	192,589			251,373
建物減価償却費	0	54,918			54,918
諸謝金	16,544,227	1,410			16,545,637
広告宣伝費	2,770,335	8,335			2,778,670
委託費	117,824,986	28,799,122			146,624,108
賃借料	11,369,333	844,669			12,214,002
租税公課	11,443,219	3,613,234			15,056,453
原材料費	190,489	76,650			267,139
消耗什器備品費	1,400,167	346,208			1,746,375
支払負担金	235,620	44,280			279,900
図書購入費	96,944	0			96,944
雑費	610,448	95,718			706,166
事業費計	372,921,131	77,662,595	0		450,583,726
管理費					
役員報酬			1,490,000		1,490,000
給料手当			4,571,142		4,571,142
退職給付費用			230,000		230,000
福利厚生費			761,932		761,932
会議費			2,370		2,370
交際費			41,583		41,583
旅費交通費			900		900
消耗品費			225,879		225,879
印刷製本費			246,906		246,906
支払手数料			14,852		14,852
通信運搬費			20,950		20,950
委託費			954,082		954,082
租税公課			1,057,847		1,057,847
支払負担金			162,600		162,600
雑費			4,957		4,957
管理費計			9,786,000		9,786,000
経常費用計	372,921,131	77,662,595	9,786,000		460,369,726
評価損益等調整前当期経常増減額	△ 15,181,137	11,127,433	106,203		△ 3,947,501
当期経常増減額	△ 15,181,137	11,127,433	106,203		△ 3,947,501
2. 経常外増減の部					

科目	公益目的事業会計	収益事業等会計	法人会計	内部取引消去	合計
(1) 経常外収益					
経常外収益計					
(2) 経常外費用					
経常外費用計					
当期経常外増減額					
他会計振替前当期一般正味財産増減額	△ 15,181,137	11,127,433	106,203		△ 3,947,501
他会計振替額	11,127,433	△ 11,127,433			0
税引前当期一般正味財産増減額	△ 4,053,704	0	106,203		△ 3,947,501
法人税、住民税及び事業税		154,900	81,000		235,900
当期一般正味財産増減額	△ 4,053,704	△ 154,900	25,203		△ 4,183,401
一般正味財産期首残高	76,578,353	29,172,543	285,049,512		390,800,408
一般正味財産期末残高	72,524,649	29,017,643	285,074,715		386,617,007
II 指定正味財産増減の部					
当期指定正味財産増減額					
指定正味財産期首残高					
指定正味財産期末残高					
III 正味財産期末残高	72,524,649	29,017,643	285,074,715		386,617,007

公益財団法人出雲市芸術文化振興財団 貸借対照表
令和 3年 3月31日現在

(単位:円)

科目	当年度	前年度	増減
I 資産の部			
1. 流動資産			
現金	854,816	669,764	185,052
普通預金	46,841,338	61,069,566	△ 14,228,228
定期預金	86,331,716	86,243,282	88,434
未収金	24,692,063	15,043,315	9,648,748
前払金	24,710	24,710	0
流動資産合計	158,744,643	163,050,637	△ 4,305,994
2. 固定資産			
(1) 基本財産			
定期預金(基本財産)	241,200,000	241,200,000	0
基本財産合計	241,200,000	241,200,000	0
(2) 特定資産			
特定費用準備資金(特)	2,050,000	1,700,000	350,000
退職給付引当資産	91,957,286	86,969,186	4,988,100
特定資産合計	94,007,286	88,669,186	5,338,100
(3) その他固定資産			
建物	183,063	237,981	△ 54,918
建物附属設備	1	1	0
什器備品	1,586,301	814,674	771,627
館蔵美術品	14,075,000	14,075,000	0
その他固定資産合計	15,844,365	15,127,656	716,709
固定資産合計	351,051,651	344,996,842	6,054,809
資産合計	509,796,294	508,047,479	1,748,815
II 負債の部			
1. 流動負債			
未払金	22,306,194	19,626,618	2,679,576
未払消費税等	5,419,900	4,229,900	1,190,000
前受金	3,127,144	6,052,789	△ 2,925,645
預り金	132,863	136,328	△ 3,465
仮受金	0	15,750	△ 15,750
未払法人税等	235,900	216,500	19,400
流動負債合計	31,222,001	30,277,885	944,116
2. 固定負債			
退職給付引当金	91,957,286	86,969,186	4,988,100
固定負債合計	91,957,286	86,969,186	4,988,100
負債合計	123,179,287	117,247,071	5,932,216
III 正味財産の部			
1. 指定正味財産			
指定正味財産合計			
(うち基本財産への充当額)			
(うち特定資産への充当額)			
2. 一般正味財産			
386,617,007	386,617,007	390,800,408	△ 4,183,401
(うち基本財産への充当額)	(241,200,000)	(241,200,000)	(0)
(うち特定資産への充当額)	(2,050,000)	(1,700,000)	(350,000)
正味財産合計	386,617,007	390,800,408	△ 4,183,401
負債及び正味財産合計	509,796,294	508,047,479	1,748,815

公益財団法人出雲市芸術文化振興財団 貸借対照表内訳表
令和 3年 3月31日現在

(単位:円)

科目	公益目的事業会計	収益事業等会計	法人会計	内部取引消去	合計
I 資産の部					
1. 流動資産					
現金	148,204	706,612	0		854,816
普通預金	45,846,382	223,768	771,188		46,841,338
定期預金	8,506,788	33,940,289	43,884,639		86,331,716
未収金	13,044,231	11,647,832	0		24,692,063
前払金	24,710		0		24,710
流動資産合計	67,570,315	46,518,501	44,655,827		158,744,643
2. 固定資産					
(1) 基本財産					
定期預金(基本財産)			241,200,000		241,200,000
基本財産合計			241,200,000		241,200,000
(2) 特定資産					
特定費用準備資金(特)	2,050,000				2,050,000
退職給付引当資産	0	0	91,957,286		91,957,286
特定資産合計	2,050,000	0	91,957,286		94,007,286
(3) その他固定資産					
建物	0	183,063			183,063
建物附属設備	0	1			1
什器備品	200,093	1,386,207	1		1,586,301
館蔵美術品	14,075,000				14,075,000
その他固定資産合計	14,275,093	1,569,271	1		15,844,365
固定資産合計	16,325,093	1,569,271	333,157,287		351,051,651
資産合計	83,895,408	48,087,772	377,813,114		509,796,294
II 負債の部					
1. 流動負債					
未払金	7,741,598	14,476,762	87,834		22,306,194
未払消費税等	3,595,211	1,294,542	530,147		5,419,900
前受金	0	3,127,144			3,127,144
預り金	33,950	16,781	82,132		132,863
未払法人税等	0	154,900	81,000		235,900
流動負債合計	11,370,759	19,070,129	781,113		31,222,001
2. 固定負債					
退職給付引当金	0	0	91,957,286		91,957,286
固定負債合計	0	0	91,957,286		91,957,286
負債合計	11,370,759	19,070,129	92,738,399		123,179,287
III 正味財産の部					
1. 指定正味財産					
指定正味財産合計					
(うち基本財産への充当額)					
(うち特定資産への充当額)					
2. 一般正味財産					
(うち基本財産への充当額)	72,524,649	29,017,643	285,074,715		386,617,007
(うち特定資産への充当額)	(2,050,000)		(241,200,000)		(241,200,000)
(うち特定資産への充当額)					
正味財産合計	72,524,649	29,017,643	285,074,715		386,617,007
負債及び正味財産合計	83,895,408	48,087,772	377,813,114		509,796,294

財産目録
令和3年3月31日現在

(単位：円)

貸借対照表科目	場所・物量等	使用目的等	金額
(流動資産)			
現金	手元保管	運転資金として	854,816
預金	普通預金 J Aしまね 塩冶支店 (12口) J Aしまね 平田中央支店 (3口) J Aしまね 大社支店 (2口) J Aしまね 荒木支店 (1口) 島根銀行 出雲支店 (1口) 島根中央信用金庫本店営業部 (1口) しまね信用金庫 出雲支店 (1口) 山陰合同銀行 出雲支店 (6口) 山陰合同銀行 大社出張所 (1口) 山陰合同銀行 平田支店 (1口) 山陰合同銀行 出雲西支店 (1口)	運転資金として " " " " " " " " " " "	27,926,801 9,872,624 3,131,230 1,140,492 62,328 516,084 0 3,101,721 364,209 298,815 427,034
	計		46,841,338
	定期預金 J Aしまね 塩冶支店 (1口) 島根中央信用金庫 本部 (2口)	運転資金として "	2,487,096 83,844,620
	計		86,331,716
未収金	出雲市指定管理料、施設利用者に対する利用料金、ほか未収額 文化庁に対する未収額	指定管理料、利用料金ほか 文化庁補助金	11,669,532 13,022,531
	計		24,692,063
前払金	総務省中国総合通信局	デジタルトランシーバー電源利用料ほか	24,710
	計		24,710
流動資産合計			158,744,643
(固定資産)			
基本財産	定期預金 (基本財産) 定期預金：島根中央信用金庫 本部 (1口)	公益目的事業に必要な法人の管理運営に用いる財産であり、運用益を管理費の財源として使用している。	241,200,000
	基本財産合計		241,200,000
特定資産	特定費用準備資金 普通預金：J Aしまね塩冶支店 (1口)	地域間交流演奏会	2,050,000
	退職給付引当資産 定期預金：J Aしまね塩冶支店 (1口) 定期預金：島根中央信用金庫本部 (1口) 定期預金：しまね信用金庫出雲支店 (2口) 定期預金：島根銀行出雲支店 (1口)	職員に対する退職金の支払に備えたものである。	33,657,846 24,970,000 21,388,100 11,941,340
	特定資産合計		94,007,286
その他固定資産	建物 出雲市塩冶有原町2-15 (出雲市民会館) 無線LAN、出雲市 駅南町1-5 (ビック'ハート出雲) インターネット光回線 ほか	公益目的保有財産であり、公益目的事業、収益事業等で使用している共有資産である。	183,063
	建物附属設備 出雲市塩冶有原町2-15 (出雲市民会館) 内線電話増設工事	公益目的保有財産であり、公益目的事業、収益事業等で使用している共有資産である。	1
	什器備品 出雲市塩冶有原町2-15 会計システムハードウェア一式	公益目的の事業に必要な法人の管理運営に用いる資産である。	1
	出雲市平田町515 (平田本陣記念館) 監視カメラシステム一式	公益目的保有財産であり、公益目的事業で使用している資産である。	1
	出雲市今市町北本町2-1-10 (出雲交流会館) 楽器 (電子チェンバ'ロ、ハ'プ、チェレスタ)	公益目的保有財産であり、公益目的事業で使用している資産である。	3
	出雲市大社町杵築南1338-9 (大社文化プレイスうらら館、 大社図書館) 監視カメラシステム	公益目的保有財産であり、公益目的事業で使用している資産である。	1
	出雲市塩冶有原町2-15 (出雲市民会館) エアコン	公益目的保有財産であり、公益目的事業、収益事業等で使用している共有資産である。	360,397
	出雲市塩冶有原町2-15 (出雲市民会館) エアコン	公益目的保有財産であり、公益目的事業、収益事業等で使用している共有資産である。	655,298
	出雲市平田町515 (平田本陣記念館) エアコン	公益目的保有財産であり、公益目的事業で使用している資産である。	288,318
	出雲市平田町515 (平田本陣記念館) 防犯カメラデジタルレコーダー	公益目的保有財産であり、公益目的事業、収益事業等で使用している共有資産である。	282,282
	館蔵美術品 出雲市浜町520 (出雲文化伝承館) 館蔵美術品 (絵画12点・ 彫刻1点・漆芸3点・陶芸2点)	公益目的保有財産であり、公益目的事業で使用している資産である。	14,075,000
	その他固定資産合計		15,844,365
固定資産合計			351,051,651
資産合計			509,796,294

貸借対照表科目		場所・物量等	使用目的等	金額
(流動負債)	未払金	施設管理委託業者に対する未払額 他	各事業に係る未払金	22,306,194
	未払消費税等	出雲税務署に対する未払額	各事業に係る未払消費税、地方消費税	5,419,900
	前受金	施設利用者に対する翌年度利用料金額	翌年度利用料金	3,127,144
	預り金	日本年金機構出雲年金事務所、島根労働局に対する預り金ほか	社会保険料、雇用保険料ほか	132,863
	仮受金			0
	未払法人税等	出雲税務署ほかに対する未払額	収益事業に係る未払法人税等	235,900
流動負債合計				31,222,001
(固定負債)	退職給付引当金	職員に係る退職給付引当金		91,957,286
固定負債合計				91,957,286
負債合計				123,179,287
正味財産合計				386,617,007

財務諸表に対する注記

1. 重要な会計方針

- (1) 固定資産の減価償却の方法
有形固定資産及び無形固定資産・・・定額法による減価償却を行っている。
- (2) 引当金計算基準
退職給付引当金…職員の退職給付の支給に備えるため、期末自己都合要支給額に相当する金額を計上している。
- (3) 消費税等の会計処理
消費税等の会計処理は、税込方式によっている。

2. 基本財産及び特定資産の増減額及びその残高

基本財産及び特定資産の増減額及びその残高は、次のとおりである。
令和3年3月2日開催の第32回理事会において取り崩しの承認を得た特定費用準備資金1,000,000円は、次年度に取り崩し一般正味財産へ戻し入れることとする。

(単位:円)

科目	前期末残高	当期増加額	当期減少額	当期末残高
基本財産				
定期預金(基本財産)	241,200,000	0	0	241,200,000
小計	241,200,000	0	0	241,200,000
特定資産				
特定費用準備資金(特)	1,700,000	350,000	0	2,050,000
退職給付引当資産	86,969,186	4,988,100	0	91,957,286
小計	88,669,186	5,338,100	0	94,007,286
合計	329,869,186	5,338,100	0	335,207,286

3. 基本財産及び特定資産の財源等の内訳

基本財産及び特定資産の財源等の内訳は、次のとおりである。

(単位:円)

科目	当期末残高	(うち指定正味財産からの充当額)	(うち一般正味財産からの充当額)	(うち負債に対応する額)
基本財産				
定期預金(基本財産)	241,200,000	—	(241,200,000)	—
小計	241,200,000	—	(241,200,000)	—
特定資産				
特定費用準備資金(特)	2,050,000	—	(2,050,000)	—
退職給付引当資産	91,957,286	—	—	(91,957,286)
小計	94,007,286	—	(2,050,000)	(91,957,286)
合計	335,207,286	—	(243,250,000)	(91,957,286)

4. 担保に供している資産

該当なし

5. 固定資産の取得価額、減価償却累計額及び当期末残高

固定資産の取得価額、減価償却累計額及び当期末残高は、次のとおりである。

(単位:円)

科目	取得価額	減価償却累計額	当期末残高
その他固定資産			
建物	2,230,356	2,047,293	183,063
建物附属設備	126,000	125,999	1
什器備品	8,853,715	7,267,414	1,586,301
館蔵美術品	14,075,000	0	14,075,000
小計	25,285,071	9,440,706	15,844,365
合計	25,285,071	9,440,706	15,844,365

6. 債権の債権金額、貸倒引当金の当期末残高及び当該債権の当期末残高

債権の債権金額、貸倒引当金の当期末残高及び当該債権の当期末残高は、次のとおりである。

(単位:円)

科目	債権金額	貸倒引当金の当期末残高	債権の当期末残高
未収金	24,692,063	0	24,692,063
合計	24,692,063	0	24,692,063

7. 補助金等の内訳並びに交付者、当期の増減額及び残高

補助金等の内訳並びに交付者、当期の増減額及び残高は、次のとおりである。

(単位:円)

補助金等の名称	交付者	前期末残高	当期増加額	当期減少額	当期末残高	貸借対照表上の記載区分
補助金						
国庫補助金	文化庁長官	0	13,022,531	13,022,531	0	—
地方公共団体補助金	出雲市	0	21,000,000	21,000,000	0	一般正味財産
持続可能な社会貢献活動支援事業費補助金	島根県	0	160,000	160,000	0	一般正味財産
合計		0	34,022,531	34,022,531	0	

附属明細書

1. 重要な固定資産の明細

(単位:円)

区分	資産の種類	期首帳簿価額	当期増加額	当期減少額	期末帳簿価額
基本財産	定期預金 (基本財産)	241,200,000	0	0	241,200,000
	基本財産計	241,200,000	0	0	241,200,000
特定資産	特定費用準備資金(特)	1,700,000	350,000	0	2,050,000
	退職給付引当資産	86,969,186	4,988,100	0	91,957,286
	特定資産計	88,669,186	5,338,100	0	94,007,286
その他固定資産	建物	237,981	0	54,918	183,063
	建物附属設備	1	0	0	1
	什器備品	814,674	937,580	165,953	1,586,301
	館蔵美術品	14,075,000	0	0	14,075,000
	その他固定資産計	15,127,656	937,580	220,871	15,844,365

2. 引当金の明細

(単位:円)

科目	期首残高	当期増加額	当期減少額		期末残高
			目的使用	その他	
退職給付引当金	86,969,186	4,988,100	0	0	91,957,286

令和2年度(2020)

公益財団法人 出雲市芸術文化振興財団

収 支 決 算 資 料

目 次

収支決算の概要	5 5
正味財産増減計算書内訳表	5 7
事業・施設別収支計算書総括表	5 8
芸術文化事業収支計算書	5 9
博物館事業収支計算書	6 1
出雲市民会館収支計算書	6 3
ビッグハート出雲収支計算書	6 4
平田文化館収支計算書	6 5
大社文化プレイスうらら館収支計算書	6 6
出雲文化伝承館収支計算書	6 7
平田本陣記念館収支計算書	6 8
大社図書館管理事業収支計算書	6 9
法人会計収支計算書	7 0

令和2年度 公益財団法人出雲市芸術文化振興財団 収支決算の概要

I. 収入(経常収益) [R2] 456,422千円 [R1] 497,370千円 [比較] △40,948千円

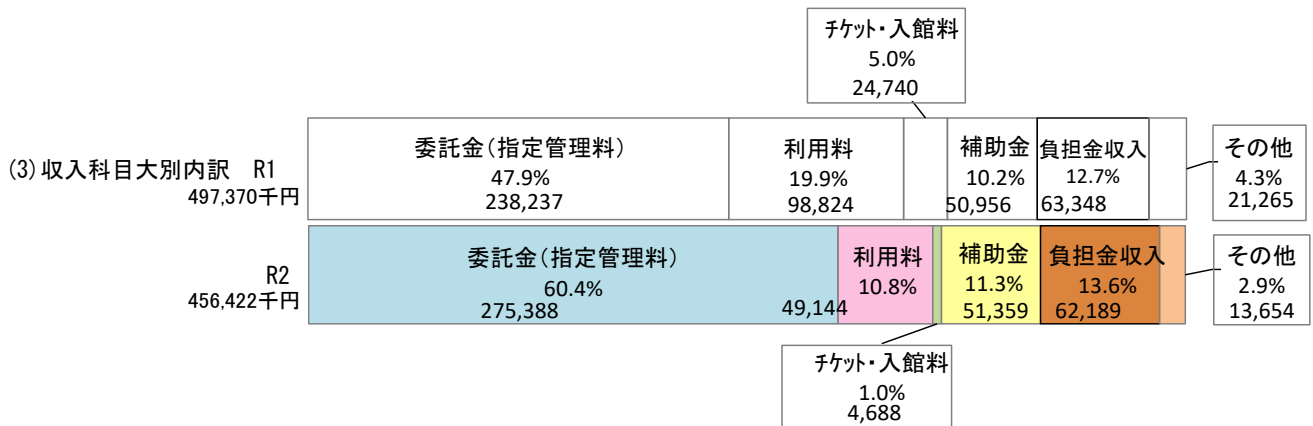
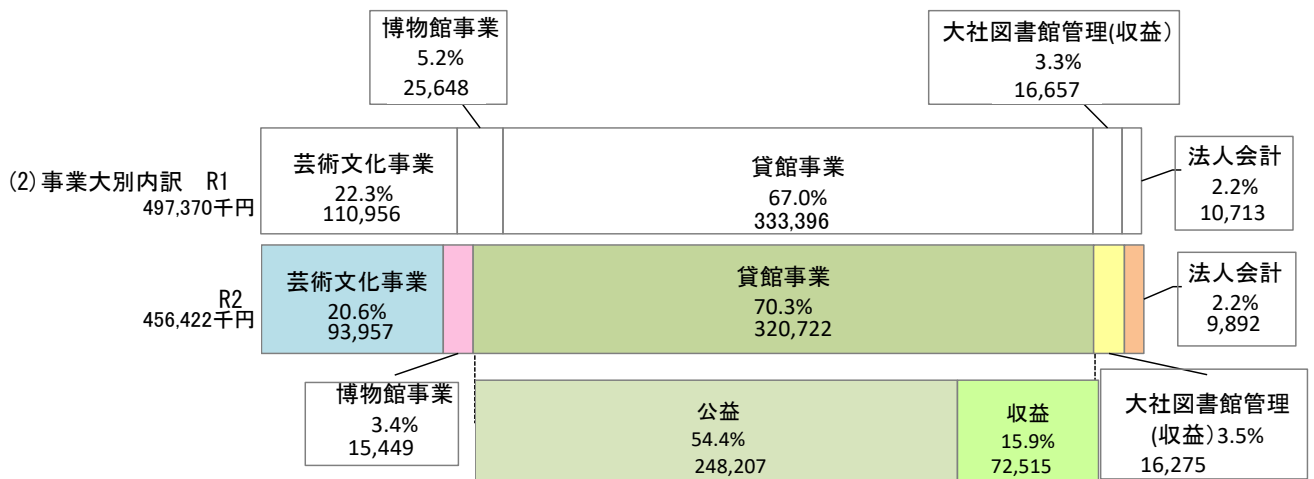
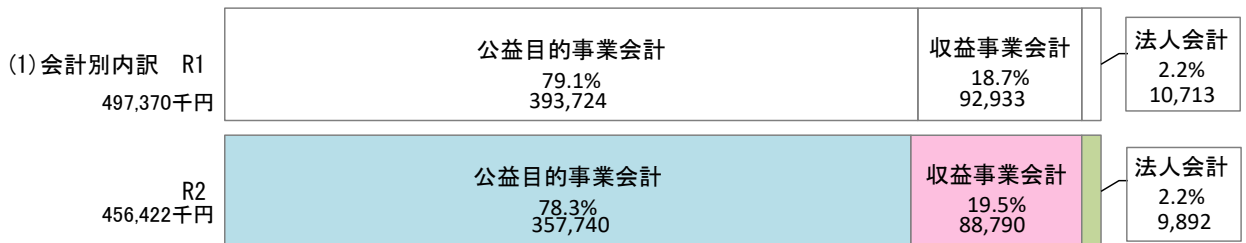

II. 支出(経常費用)

[R2] 460,370千円 [R1] 502,814千円 [比較] △42,444千円

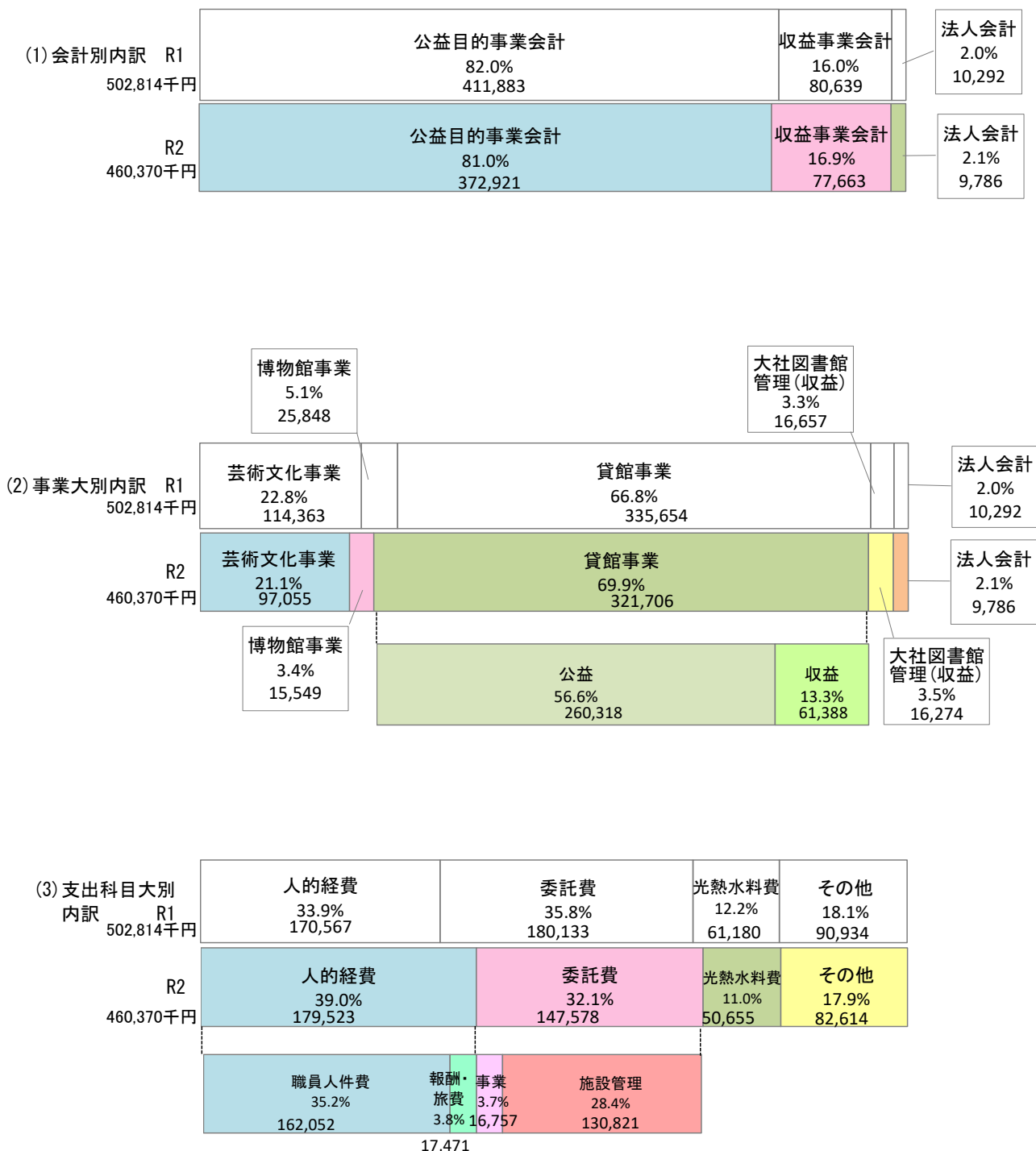

III. 当期経常増減額

[R2] △3,947千円 [R1] △5,443千円 [比較] 1,496千円

IV. 正味財産期末残高

[R2] 386,617千円 [R1] 390,800千円 [比較] △4,183千円

公益財団法人出雲市芸術文化振興財団 事業・施設別収支計算書総括表
令和 2年 4月 1日から令和 3年 3月31日まで

(単位:円)

科目	芸術文化事業	博物館事業	市民会館	ビッグハート	平田文化館	うらら館	伝承館	本陣記念館	大社図書館	小 計	法人会計	内部取引消去	合 計
I 事業活動収支の部													
1. 事業活動収入													
基本財産運用収入											492,048		492,048
基本財産利息収入											492,048		492,048
基本財産運用収入計											492,048		492,048
特定資産運用収入													0
退職給付引当資産利息収入											46,916		46,916
特定資産運用収入計											46,916		46,916
事業収入													0
委託金収入			48,234,872	52,187,347	26,841,697	45,922,455	66,366,178	26,729,139		266,281,688	9,106,000		275,387,688
利用料金収入			21,991,608	13,902,862	4,064,281	5,724,153	3,406,049	55,038		49,143,991			49,143,991
入館料収入		1,859,600								1,859,600			1,859,600
チケット販売収入	2,828,700									2,828,700			2,828,700
その他事業収入	6,638,250	1,096,840	682,000	572,000	198,000	326,090	541,100	165,600		10,219,880			10,219,880
事業収入計	9,466,950	2,956,440	70,908,480	66,662,209	31,103,978	51,972,698	70,313,327	26,949,777		330,333,859	9,106,000		339,439,859
補助金等収入										0			0
国庫補助金収入	13,022,531									13,022,531			13,022,531
地方公共団体補助金収入	21,000,000						81,000			21,081,000	79,000		21,160,000
公営施設管理受託収入					901,884				16,274,500	17,176,384			17,176,384
補助金等収入	34,022,531				901,884		81,000		16,274,500	51,279,915	79,000		51,358,915
負担金収入										0			0
負担金収入	49,709,652	12,479,500								62,189,152			62,189,152
負担金収入計	49,709,652	12,479,500								62,189,152			62,189,152
寄付金収入										0			0
寄付金収入	255,000									255,000			255,000
寄付金収入計	255,000									255,000			255,000
雑収入										0			0
受取利息収入	274	150	93	59	89	82	97	78	46	968	89,039		90,007
雑収入	502,256	13,365	564,087	491,964	146,631	95,679	641,615	15,531		2,471,128	79,200		2,550,328
雑収入計	502,530	13,515	564,180	492,023	146,720	95,761	641,712	15,609	46	2,472,096	168,239		2,640,335
事業活動収入計	93,956,663	15,449,455	71,472,660	67,154,232	32,152,582	52,149,459	70,955,039	26,965,386	16,274,546	446,530,022	9,892,203		456,422,225
2. 事業活動支出													
事業費支出計	95,638,446	15,548,668	70,103,799	66,411,232	31,871,582	51,860,459	71,079,640	26,730,963	16,274,546	445,519,335			445,519,335
管理費支出計										0	9,556,000		9,556,000
その他の支出										0			0
法人税、住民税及び事業税			154,900							154,900	81,000		235,900
その他の支出計			154,900							154,900	81,000		235,900
事業活動支出計	95,638,446	15,548,668	70,258,699	66,411,232	31,871,582	51,860,459	71,079,640	26,730,963	16,274,546	445,674,235	9,637,000		455,311,235
事業活動収支差額	△ 1,681,783	△ 99,213	1,213,961	743,000	281,000	289,000	△ 124,601	234,423	0	855,787	255,203		1,110,990
II 投資活動収支の部													
1. 投資活動収入										0			0
投資活動収入計										0			0
2. 投資活動支出										0			0
特定資産取得支出										0			0
退職給付引当資産取得支出	1,416,200		613,800	743,000	281,000	289,000	1,136,100	279,000		4,758,100	230,000		4,988,100
特定費用準備資金得費支出	350,000									350,000			350,000
特定資産取得支出計	1,766,200		613,800	743,000	281,000	289,000	1,136,100	279,000		5,108,100	230,000		5,338,100
固定資産取得支出										0			0
什器備品購入支出			715,000					308,000		1,023,000			1,023,000
固定資産取得支出計			715,000					308,000		1,023,000			1,023,000
投資活動支出計	1,766,200		1,328,800	743,000	281,000	289,000	1,136,100	587,000		6,131,100	230,000		6,361,100
投資活動収支差額	△ 1,766,200		△ 1,328,800	△ 743,000	△ 281,000	△ 289,000	△ 1,136,100	△ 587,000		△ 6,131,100	△ 230,000		△ 6,361,100
III 財務活動収支の部													
1. 財務活動収入										0			0
財務活動収入計										0			0
2. 財務活動支出										0			0
財務活動支出計										0			0
財務活動収支差額										0			0
当期収支差額	△ 3,447,983	△ 99,213	△ 114,839	0	0	0	△ 1,260,701	△ 352,577	0	△ 5,275,313	25,203	0	△ 5,250,110
前期繰越収支差額											132,772,752		132,772,752
次期繰越収支差額	△ 3,447,983	△ 99,213	△ 114,839	0	0	0	△ 1,260,701	△ 352,577	0	△ 5,275,313	132,797,955	0	127,522,642

令和2年度（2020）収支計算書（収支ベース）

令和2年 4月 1日から令和3年 3月31日まで

(単位:円)

科 目	予 算 額	決 算 額	差 異	備 考
I 事業活動収支の部				
1. 事業活動収入				
③ 事業収入				
(1) 市負担金収入	53,000,000	49,709,652	3,290,348	
(4) チケット販売収入	7,997,000	2,828,700	5,168,300	
(5) その他事業収入	9,940,000	6,638,250	3,301,750	
事業収入計	70,937,000	59,176,602	11,760,398	
④ 補助金等収入				
(1) 国庫補助金収入	14,290,000	13,022,531	1,267,469	
(2) 地方公共団体補助金収入	21,000,000	21,000,000	0	
(3) 民間補助金収入	0	0	0	
補助金等収入計	35,290,000	34,022,531	1,267,469	
⑥ 寄付金収入				
寄付金収入計	255,000	255,000	0	
⑦ 雑収入				
(1) 受取利息収入	3,000	274	2,726	
(3) 雑収入	500,000	502,256	△ 2,256	
雑収入計	503,000	502,530	470	
⑨ 特定資産取崩収入				
(4) 特定費用準備資金取崩収入	0	0	0	
特定資産取崩収入計	0	0	0	
事業活動収入合計	106,985,000	93,956,663	13,028,337	
2. 事業活動支出				
① 事業費支出				
出雲総合芸術祭文化事業費				
(2) 給料手当支出	23,299,868	23,299,868	0	
(3) 賃金支出	146,000	59,000	87,000	
(4) 支払報酬支出	4,016,484	4,016,484	0	
(6) 福利厚生費支出	3,843,041	3,843,041	0	
(7) 会議費支出	368,000	94,415	273,585	
(8) 交際費支出	11,000	3,251	7,749	
(9) 旅費交通費支出	2,934,000	2,502,330	431,670	
(10) 消耗品費支出	1,076,852	960,024	116,828	
(12) 印刷製本費支出	3,258,000	2,811,776	446,224	
(13) 燃料費支出	101,000	40,205	60,795	
(15) 支払手数料支出	953,000	129,493	823,507	
(16) 保険料支出	72,000	28,944	43,056	
(17) 通信運搬費支出	558,000	366,910	191,090	
(19) 諸謝金支出	680,000	0	680,000	
(20) 広告宣伝費支出	3,200,000	1,266,540	1,933,460	
(21) 委託費支出	10,005,855	8,284,243	1,721,612	
(22) 賃借料支出	6,752,000	5,328,778	1,423,222	
(24) 租税公課支出	2,113,000	2,113,000	0	
(26) 消耗什器備品費支出	100,000	0	100,000	
(27) 支払負担金支出	0	0	0	
(31) 図書購入費支出	0	0	0	
(32) 雑費支出	282,000	64,786	217,214	
出雲総合芸術文化祭事業費計	63,770,100	55,213,088	8,557,012	
出雲芸術アカデミー事業費				
(2) 給料手当支出	3,835,687	3,835,687	0	
(3) 賃金支出	3,720,000	3,653,953	66,047	
(4) 支払報酬支出	2,891,000	2,797,600	93,400	
(6) 福利厚生費支出	1,628,639	1,628,639	0	
(7) 会議費支出	197,000	11,012	185,988	
(8) 交際費支出	2,000	0	2,000	
(9) 旅費交通費支出	6,643,000	6,357,940	285,060	
(10) 消耗品費支出	425,000	424,999	1	

科 目	予 算 額	決 算 額	差 異	備 考
(11) 修繕費支出	180,000	176,572	3,428	
(12) 印刷製本費支出	1,301,000	880,755	420,245	
(13) 燃料費支出	90,000	22,722	67,278	
(15) 支払手数料支出	192,530	132,756	59,774	
(16) 保険料支出	399,000	270,801	128,199	
(17) 通信運搬費支出	891,000	726,631	164,369	
(19) 諸謝金支出	16,986,120	14,970,500	2,015,620	
(20) 広告宣伝費支出	61,374	0	61,374	
(21) 委託費支出	1,991,624	1,991,624	0	
(22) 賃借料支出	2,180,846	2,162,710	18,136	
(24) 租税公課支出	16,000	12,200	3,800	
(26) 消耗什器備品費支出	198,880	198,880	0	
(31) 図書購入費支出	113,000	51,961	61,039	
(32) 雑費支出	183,000	117,416	65,584	
出雲芸術アカデミー事業費計	44,126,700	40,425,358	3,701,342	
地域芸術文化活性化事業費				
(3) 貸金支出	0	0	0	
(9) 旅費交通費支出	0	0	0	
(17) 通信運搬費支出	0	0	0	
(19) 諸謝金支出	0	0	0	
(21) 委託費支出	0	0	0	
地域芸術文化活性化事業費計	0	0	0	
事業費支出計	107,896,800	95,638,446	12,258,354	
② その他の活動支出				
法人税、住民税及び事業税			0	
③ 他会計への繰出金支出				
他会計への繰出金支出			0	
事業活動支出合計	107,896,800	95,638,446	12,258,354	
事業活動収支差額	△ 911,800	△ 1,681,783	769,983	
II 投資活動収支の部				
1. 投資活動収入				
① 特定資産取崩収入				
(2) 特定費用準備資金取崩収入	1,000,000	0	1,000,000	
投資活動収入合計	1,000,000	0	1,000,000	
2. 投資活動支出				
① 特定資産取得支出				
(1) 退職給付引当資産取得支出	1,416,200	1,416,200	0	
(2) 特定費用準備資金取得支出	350,000	350,000	0	
投資活動支出合計	1,766,200	1,766,200	0	
投資活動収支差額	△ 766,200	△ 1,766,200	1,000,000	
当期収支差額	△ 1,678,000	△ 3,447,983	1,769,983	

令和2年度（2020）収支計算書（収支ベース）

令和 2年 4月 1日から令和 3年 3月31日まで

（単位：円）

科 目	予 算 額	決 算 額	差 異	備 考
I 事業活動収支の部				
1. 事業活動収入				
③ 事業収入				
(1) 市負担金収入	14,000,000	12,479,500	1,520,500	
(3) 入館料収入	3,290,000	1,859,600	1,430,400	
(5) その他事業収入	1,654,000	1,096,840	557,160	
事業収入計	18,944,000	15,435,940	3,508,060	
④ 補助金等収入				
(3) 民間補助金収入	0	0	0	
補助金等収入計	0	0	0	
⑦ 雑収入				
(1) 受取利息収入	2,000	150	1,850	
(3) 雑収入	739,000	13,365	725,635	
雑収入計	741,000	13,515	727,485	
事業活動収入合計	19,685,000	15,449,455	4,235,545	
2. 事業活動支出				
① 事業費支出				
出雲文化伝承館展示事業費				
(3) 賃金支出	379,000	328,000	51,000	
(7) 会議費支出	114,000	13,467	100,533	
(8) 交際費支出	171,000	62,768	108,232	
(9) 旅費交通費支出	458,808	279,686	179,122	
(10) 消耗品費支出	1,021,042	1,017,063	3,979	
(11) 修繕費支出	140,000	129,000	11,000	
(12) 印刷製本費支出	985,000	859,200	125,800	
(15) 支払手数料支出	21,000	11,355	9,645	
(16) 保険料支出	440,000	377,696	62,304	
(17) 通信運搬費支出	349,192	340,108	9,084	
(19) 諸謝金支出	1,265,137	1,265,137	0	
(20) 広告宣伝費支出	544,200	544,200	0	
(21) 委託費支出	5,969,663	5,331,583	638,080	
(22) 賃借料支出	595,000	313,544	281,456	
(24) 租税公課支出	21,000	11,000	10,000	
(25) 原材料費支出	495,000	190,489	304,511	
(26) 消耗什器備品費支出	100,000	89,476	10,524	
(31) 図書購入費支出	41,958	41,958	0	
出雲文化伝承館展示事業費計	13,111,000	11,205,730	1,905,270	
平田本陣記念館展示事業費				
(7) 会議費支出	31,000	3,283	27,717	
(8) 交際費支出	47,000	8,525	38,475	
(9) 旅費交通費支出	307,000	0	307,000	
(10) 消耗品費支出	691,019	691,019	0	
(11) 修繕費支出	30,000	29,700	300	
(12) 印刷製本費支出	680,981	634,774	46,207	
(15) 支払手数料支出	13,000	10,778	2,222	
(16) 保険料支出	250,000	130,000	120,000	
(17) 通信運搬費支出	403,000	319,658	83,342	
(19) 諸謝金支出	307,600	200,000	107,600	
(20) 広告宣伝費支出	803,000	764,500	38,500	
(21) 委託費支出	2,583,000	1,149,900	1,433,100	
(22) 賃借料支出	300,000	299,376	624	
(24) 租税公課支出	10,000	6,000	4,000	
(26) 消耗什器備品費支出	92,400	92,400	0	
(31) 図書購入費支出	25,000	3,025	21,975	
平田本陣記念館展示事業費計	6,574,000	4,342,938	2,231,062	
事業費支出計	19,685,000	15,548,668	4,136,332	
事業活動支出合計	19,685,000	15,548,668	4,136,332	
事業活動収支差額	0	△ 99,213	99,213	

科	目	予 算 額	決 算 額	差 異	備 考
II	投資活動収支の部				
1.	投資活動収入				
	投資活動収入合計	0	0	0	
2.	投資活動支出				
①	特定資産取得支出				
	特定費用準備資金取得支出	0	0	0	
	投資活動支出合計	0	0	0	
	投資活動収支差額	0	0	0	
	当期収支差額	0	△ 99,213	99,213	

令和2年度(2020)収支計算書(収支ベース)

令和2年4月1日から令和3年3月31日まで

(単位:円)

科 目	予 算 額	決 算 額	差 異	備 考
I 事業活動収支の部				
1. 事業活動収入				
③ 事業収入				
(1) 委託金収入	43,065,000	48,234,872	△ 5,169,872	
(2) 利用料金収入	27,749,000	21,991,608	5,757,392	
(5) その他事業収入	682,000	682,000	0	
事業収入計	71,496,000	70,908,480	587,520	
⑦ 雑収入				
(1) 受取利息収入	1,000	93	907	
(3) 雑収入	1,597,000	564,087	1,032,913	
雑収入計	1,598,000	564,180	1,033,820	
事業活動収入合計	73,094,000	71,472,660	1,621,340	
2. 事業活動支出				
① 事業費支出				
出雲市民会館管理運営費				
(2) 給料手当支出	12,977,200	12,588,452	388,748	
(3) 賃金支出	3,890,000	3,737,295	152,705	
(6) 福利厚生費支出	2,775,000	2,679,410	95,590	
(9) 旅費交通費支出	50,000	0	50,000	
(10) 消耗品費支出	1,038,781	1,038,781	0	
(11) 修繕費支出	588,390	588,390	0	
(12) 印刷製本費支出	245,000	211,583	33,417	
(13) 燃料費支出	31,000	14,926	16,074	
(14) 光熱水料費支出	12,193,829	12,094,032	99,797	
(15) 支払手数料支出	111,000	98,956	12,044	
(16) 保険料支出	36,000	35,480	520	
(17) 通信運搬費支出	377,000	319,918	57,082	
(21) 委託費支出	32,655,795	31,914,905	740,890	
(22) 賃借料支出	1,191,000	1,158,850	32,150	
(24) 租税公課支出	3,383,205	3,383,205	0	
(26) 消耗什器備品費支出	64,000	64,000	0	
(27) 支払負担金支出	63,000	35,700	27,300	
(32) 雑費支出	95,000	94,256	744	
(35) 什器備品費支出	0	0	0	
出雲市民会館管理運営費計	71,765,200	70,058,139	1,707,061	
自主事業				
(7) 会議費支出	20,000	0	20,000	
(11) 消耗品費支出	45,660	45,660	0	
(12) 印刷製本費支出	119,340	0	119,340	
(16) 保険料支出	10,000	0	10,000	
(17) 通信運搬費支出	50,000	0	50,000	
(20) 広告宣伝費支出	100,000	0	100,000	
(21) 委託費支出	140,000	0	140,000	
(22) 賃借料支出	5,000	0	5,000	
(32) 雑費支出	10,000	0	10,000	
自主事業費計	500,000	45,660	454,340	
事業費支出計	72,265,200	70,103,799	2,161,401	
② その他の事業活動支出				
法人税、住民税及び事業税	0	154,900	△ 154,900	
事業活動支出合計	72,265,200	70,258,699	2,006,501	
事業活動収支差額	828,800	1,213,961	△ 385,161	
II 投資活動収支の部				
1. 投資活動収入				
投資活動収入合計	0	0	0	
2. 投資活動支出				
① 特定資産取得支出				
退職給付引当資産取得支出	613,800	613,800	0	
② 固定資産支出				
什器備品購入支出	715,000	715,000	0	
投資活動支出合計	1,328,800	1,328,800	0	
投資活動収支差額	△ 1,328,800	△ 1,328,800	0	
当期収支差額	△ 500,000	△ 114,839	△ 385,161	

令和2年度(2020)収支計算書(収支ベース)

令和2年 4月 1日から令和3年 3月31日まで

(単位:円)

科 目	予 算 額	決 算 額	差 異	備 考
I 事業活動収支の部				
1. 事業活動収入				
③ 事業収入				
(1) 委託金収入	48,422,000	52,187,347	△ 3,765,347	
(2) 利用料金収入	19,128,000	13,902,862	5,225,138	
(5) その他事業収入	572,000	572,000	0	
事業収入計	68,122,000	66,662,209	1,459,791	
⑦ 雑収入				
(1) 受取利息収入	1,000	59	941	
(3) 雑収入	492,000	491,964	36	
雑収入計	493,000	492,023	977	
事業活動収入合計	68,615,000	67,154,232	1,460,768	
2. 事業活動支出				
① 事業費支出				
ビッグハート出雲管理運営費				
(2) 給料手当支出	15,111,711	14,816,574	295,137	
(3) 賃金支出	3,814,000	3,783,504	30,496	
(6) 福利厚生費支出	3,031,289	3,031,289	0	
(9) 旅費交通費支出	50,000	27,370	22,630	
(10) 消耗品費支出	890,588	890,588	0	
(11) 修繕費支出	1,824,680	1,824,680	0	
(12) 印刷製本費支出	250,000	187,692	62,308	
(13) 燃料費支出	20,000	8,296	11,704	
(14) 光熱水費支出	12,404,792	11,837,426	567,366	
(15) 支払手数料支出	14,960	14,960	0	
(16) 保険料支出	26,000	25,450	550	
(17) 通信運搬費支出	378,780	261,964	116,816	
(21) 委託費支出	26,680,000	26,064,892	615,108	
(22) 賃借料支出	624,000	623,040	960	
(24) 租税公課支出	2,133,000	2,099,306	33,694	
(26) 消耗什器備品費支出	783,200	783,200	0	
(27) 支払負担金支出	41,000	39,000	2,000	
(32) 雑費支出	94,000	92,001	1,999	
ビッグハート出雲管理運営費計	68,172,000	66,411,232	1,760,768	
自主事業費				
(7) 会議費支出	0	0	0	
(10) 消耗品費支出	0	0	0	
(12) 印刷製本費支出	0	0	0	
(16) 保険料支出	0	0	0	
(17) 通信運搬費支出	0	0	0	
(19) 諸謝金支出	0	0	0	
自主事業費計	0	0	0	
事業費支出計	68,172,000	66,411,232	1,760,768	
② その他事業活動支出				
法人税、住民税及び事業税	0	0	0	
事業活動支出合計	68,172,000	66,411,232	1,760,768	
事業活動収支差額	443,000	743,000	△ 300,000	
II 投資活動収支の部				
1. 投資活動収入				
投資活動収入合計	0	0	0	
2. 投資活動支出				
① 特定資産取得支出				
退職給付引当資産取得支出	743,000	743,000	0	
投資活動支出合計	743,000	743,000	0	
投資活動収支差額	△ 743,000	△ 743,000	0	
当期収支差額	△ 300,000	0	△ 300,000	

令和2年度(2020)収支計算書(収支ベース)

令和2年4月1日から令和3年3月31日まで

(単位:円)

科 目	予 算 額	決 算 額	差 異	備 考
I 事業活動収支の部				
1. 事業活動収入				
③ 事業収入				
(1) 委託金収入	26,936,000	26,841,697	94,303	
(2) 利用料金収入	4,665,000	4,064,281	600,719	
(5) その他事業収入	198,000	198,000	0	
事業収入計	31,799,000	31,103,978	695,022	
④ 補助金等収入				
(4) 公営施設管理受託収入	902,000	901,884	116	
補助金等収入計	902,000	901,884	116	
⑦ 雑収入				
(1) 受取利息収入	1,000	89	911	
(3) 雑収入	189,000	146,631	42,369	
雑収入計	190,000	146,720	43,280	
事業活動収入合計	32,891,000	32,152,582	738,418	
2. 事業活動支出				
① 事業費支出				
平田文化館管理運営費				
(2) 給料手当支出	7,401,000	7,266,980	134,020	
(3) 賃金支出	2,831,000	2,826,304	4,696	
(6) 福利厚生費支出	1,590,000	1,564,514	25,486	
(9) 旅費交通費支出	50,000	0	50,000	
(10) 消耗品費支出	702,964	702,964	0	
(11) 修繕費支出	1,336,830	1,336,830	0	
(12) 印刷製本費支出	192,000	136,784	55,216	
(13) 燃料費支出	35,000	30,289	4,711	
(14) 光熱水費支出	4,881,867	4,495,075	386,792	
(15) 支払手数料支出	124,000	112,420	11,580	
(16) 保険料支出	17,000	16,570	430	
(17) 通信運搬費支出	270,000	211,705	58,295	
(21) 委託費支出	11,120,393	11,019,866	100,527	
(22) 賃借料支出	569,000	478,835	90,165	
(24) 租税公課支出	1,250,607	1,250,607	0	
(26) 消耗什器備品費支出	284,339	284,339	0	
(27) 支払負担金支出	46,000	31,000	15,000	
(32) 雑費支出	108,000	106,500	1,500	
平田文化館管理運営費計	32,810,000	31,871,582	938,418	
事業費支出計	32,810,000	31,871,582	938,418	
② その他の事業活動支出				
法人税、住民税及び事業税	0	0	0	
事業活動支出合計	32,810,000	31,871,582	938,418	
事業活動収支差額	81,000	281,000	△ 200,000	
II 投資活動収支の部				
1. 投資活動収入				
投資活動収入合計	0	0	0	
2. 投資活動支出				
① 特定資産取得支出				
退職給付引当資産取得支出	281,000	281,000	0	
投資活動支出合計	281,000	281,000	0	
投資活動収支差額	△ 281,000	△ 281,000	0	
当期収支差額	△ 200,000	0	△ 200,000	

令和2年度(2020)収支計算書(収支ベース)

令和2年 4月 1日から令和3年 3月31日まで

(単位:円)

科 目	予 算 額	決 算 額	差 異	備 考
I 事業活動収支の部				
1. 事業活動収入				
③ 事業収入				
(1) 委託金収入	44,848,000	45,922,455	△ 1,074,455	
(2) 利用料金収入	7,643,000	5,724,153	1,918,847	
(5) その他事業収入	728,000	326,090	401,910	
事業収入計	53,219,000	51,972,698	1,246,302	
④ 補助金等収入				
(2) 地方公共団体補助金収入	0	81,000	△ 81,000	
補助金等収入計	0	81,000	△ 81,000	
⑦ 雑収入				
(1) 受取利息収入	1,000	82	918	
(3) 雑収入	279,000	95,679	183,321	
雑収入計	280,000	95,761	184,239	
事業活動収入合計	53,499,000	52,149,459	1,349,541	
2. 事業活動支出				
① 事業費支出				
うらら館管理運営費				
(2) 給料手当支出	8,399,104	8,361,202	37,902	
(3) 賃金支出	3,655,000	3,633,112	21,888	
(6) 福利厚生費支出	1,987,398	1,987,398	0	
(9) 旅費交通費支出	50,000	0	50,000	
(10) 消耗品費支出	770,000	593,629	176,371	
(11) 修繕費支出	1,613,498	1,613,498	0	
(12) 印刷製本費支出	230,000	153,825	76,175	
(13) 燃料費支出	24,000	21,240	2,760	
(14) 光熱水費支出	8,475,700	8,260,123	215,577	
(15) 支払手教料支出	21,000	8,750	12,250	
(16) 保険料支出	68,000	60,762	7,238	
(17) 通信運搬費支出	276,000	215,552	60,448	
(21) 委託費支出	25,261,000	25,108,896	152,104	
(22) 賃借料支出	480,000	424,895	55,105	
(24) 租税公課支出	1,318,000	1,130,907	187,093	
(25) 原材料費支出	360,000	76,650	283,350	
(26) 消耗什器備品費支出	124,300	124,300	0	
(27) 支払負担金支出	44,000	34,000	10,000	
(32) 雑費支出	53,000	51,720	1,280	
(35) 什器備品費支出	0	0	0	
うらら館管理運営費計	53,210,000	51,860,459	1,349,541	
事業費支出計	53,210,000	51,860,459	1,349,541	
事業活動支出合計	53,210,000	51,860,459	1,349,541	
事業活動収支差額	289,000	289,000	0	
II 投資活動収支の部				
1. 投資活動収入				
投資活動収入合計	0	0	0	
2. 投資活動支出				
① 特定資産取得支出				
退職給付引当資産取得支出	289,000	289,000	0	
投資活動支出合計	289,000	289,000	0	
投資活動収支差額	△ 289,000	△ 289,000	0	
当期収支差額	0	0	0	

令和2年度(2020) 収支計算書(収支ベース)

令和2年 4月 1日から令和3年 3月31日まで

(単位:円)

科 目	予 算 額	決 算 額	差 異	備 考
I 事業活動収支の部				
1. 事業活動収入				
③ 事業収入				
(1) 委託金収入	65,899,000	66,366,178	△ 467,178	
(2) 利用料金収入	3,477,000	3,406,049	70,951	
(5) その他事業収入	1,662,000	541,100	1,120,900	
事業収入計	71,038,000	70,313,327	724,673	
④ 補助金等収入				
民間補助金収入	150,000	0	150,000	
⑥ 寄付金収入				
寄付金収入	0	0	0	
⑦ 雑収入				
(1) 受取利息収入	1,000	97	903	
(3) 雑収入	1,066,000	641,615	424,385	
雑収入計	1,067,000	641,712	425,288	
事業活動収入合計	72,255,000	70,955,039	1,299,961	
2. 事業活動支出				
① 事業費支出				
出雲文化伝承館管理運営費				
(2) 給料手当支出	22,356,984	22,356,984	0	
(3) 賃金支出	8,163,960	8,163,960	0	
(6) 福利厚生費支出	4,862,352	4,862,352	0	
(7) 会議費支出	2,268	2,268	0	
(8) 交際費支出	0	0	0	
(9) 旅費交通費支出	0	0	0	
(10) 消耗品費支出	667,351	667,351	0	
(11) 修繕費支出	2,708,915	2,708,915	0	
(12) 印刷製本費支出	422,681	422,681	0	
(13) 燃料費支出	83,346	83,346	0	
(14) 光熱水費支出	5,676,361	5,676,361	0	
(15) 支払手数料支出	20,299	20,299	0	
(16) 保険料支出	28,380	28,380	0	
(17) 通信運搬費支出	331,037	331,037	0	
(19) 諸謝金支出	20,000	20,000	0	
(20) 広告宣伝費支出	121,750	121,750	0	
(21) 委託費支出	21,072,383	21,072,383	0	
(22) 賃借料支出	895,134	895,134	0	
(24) 租税公課支出	3,214,272	3,214,272	0	
(26) 消耗什器備品費支出	109,780	109,780	0	
(27) 支払負担金支出	79,000	79,000	0	
(32) 雑費支出	85,647	85,647	0	
出雲文化伝承館管理運営費計	70,921,900	70,921,900	0	
自主事業費				
(7) 会議費支出	26,000	0	26,000	
(9) 旅費交通費支出	70,000	0	70,000	
(10) 消耗品費支出	450,000	8,340	441,660	
(12) 印刷製本費支出	140,000	59,400	80,600	
(15) 支払手数料支出	1,000	0	1,000	
(16) 保険料支出	3,000	0	3,000	
(17) 通信運搬費支出	14,000	0	14,000	
(19) 諸謝金支出	831,000	90,000	741,000	
(21) 委託費支出	95,000	0	95,000	
(22) 賃借料支出	3,000	0	3,000	
(25) 原材料費支出	42,000	0	42,000	
自主事業費計	1,675,000	157,740	1,517,260	
事業費支出計	72,596,900	71,079,640	1,517,260	
② その他事業活動支出				
法人税、住民税及び事業税	0	0	0	
事業活動支出合計	72,596,900	71,079,640	1,517,260	
事業活動収支差額	△ 341,900	△ 124,601	△ 217,299	
II 投資活動収支の部				
1. 投資活動収入				
投資活動収入合計	0	0	0	
2. 投資活動支出				
① 特定資産取得支出				
退職給付引当資産取得支出	1,136,100	1,136,100	0	
投資活動支出合計	1,136,100	1,136,100	0	
投資活動収支差額	△ 1,136,100	△ 1,136,100	0	
当期収支差額	△ 1,478,000	△ 1,260,701	△ 217,299	

令和2年度(2020)収支計算書(収支ベース)

令和2年 4月 1日から令和3年 3月31日まで

(単位:円)

科 目	予 算 額	決 算 額	差 異	備 考
I 事業活動収支の部				
1. 事業活動収入				
③ 事業収入				
(1) 委託金収入	26,349,000	26,729,139	△ 380,139	
(2) 利用料金収入	81,000	55,038	25,962	
(5) その他事業収入	266,000	165,600	100,400	
事業収入計	26,696,000	26,949,777	△ 253,777	
⑦ 雑収入				
(1) 受取利息収入	1,000	78	922	
(3) 雑収入	36,000	15,531	20,469	
雑収入計	37,000	15,609	21,391	
事業活動収入合計	26,733,000	26,965,386	△ 232,386	
2. 事業活動支出				
① 事業費支出				
平田本陣記念館管理運営費				
(2) 給料手当支出	7,266,000	7,020,780	245,220	
(3) 賃金支出	4,752,000	4,630,986	121,014	
(6) 福利厚生費支出	1,815,000	1,771,085	43,915	
(7) 会議費支出	5,000		5,000	
(8) 交際費支出	6,000	5,000	1,000	
(9) 旅費交通費支出	50,000		50,000	
(10) 消耗品費支出	450,000	305,502	144,498	
(11) 修繕費支出	841,500	841,500	0	
(12) 印刷製本費支出	194,000	64,554	129,446	
(13) 燃料費支出	48,000	10,383	37,617	
(14) 光熱水費支出	3,827,900	3,243,876	584,024	
(15) 支払手数料支出	38,000	20,633	17,367	
(16) 保険料支出	14,000	13,270	730	
(17) 通信運搬費支出	268,000	178,098	89,902	
(19) 諸謝金支出	48,000		48,000	
(20) 広告宣伝費支出	85,000	81,680	3,320	
(21) 委託費支出	6,626,000	6,542,136	83,864	
(22) 賃借料支出	577,000	528,840	48,160	
(24) 租税公課支出	1,317,600	1,317,600	0	
(25) 原材料費支出	0		0	
(27) 支払負担金支出	65,000	61,200	3,800	
(32) 雑費支出	95,000	93,840	1,160	
平田本陣記念館管理運営費計	28,389,000	26,730,963	1,658,037	
自主事業費				
(10) 消耗品費支出	110,000	0	110,000	
(12) 印刷製本費支出	40,000	0	40,000	
(15) 支払手数料支出	1,000	0	1,000	
(17) 通信運搬費支出	2,000	0	2,000	
(19) 諸謝金支出	56,000	0	56,000	
自主事業費計	209,000	0	209,000	
事業費支出計	28,598,000	26,730,963	1,867,037	
② その他事業活動支出				
法人税、住民税及び事業税	0	0	0	
事業活動支出合計	28,598,000	26,730,963	1,867,037	
事業活動収支差額	△ 1,865,000	234,423	△ 2,099,423	
II 投資活動収支の部				
1. 投資活動収入				
投資活動収入合計	0	0	0	
2. 投資活動支出				
① 特定資産取得支出				
退職給付引当資産取得支出	279,000	279,000	0	
特定資産取得支出計	279,000	279,000	0	
② 固定資産取得支出				
什器備品購入費支出	308,000	308,000	0	
固定資産取得支出計	308,000	308,000	0	
投資活動支出合計	587,000	587,000	0	
投資活動収支差額	△ 587,000	△ 587,000	0	
当期収支差額	△ 2,452,000	△ 352,577	△ 2,099,423	

令和2年度(2020)収支計算書(収支ベース)

令和2年 4月 1日から令和3年 3月31日まで

(単位:円)

	予算額	決算額	差異	備考
I 事業活動収支の部				
1. 事業活動収入				
④ 補助金等収入				
(4) 公営施設管理受託収入	16,275,000	16,274,500	500	
⑦ 雑収入				
(1) 受取利息収入	1,000	46	954	
雑収入計	1,000	46	954	
事業活動収入合計	16,276,000	16,274,546	1,454	
2. 事業活動支出				
① 事業費支出				
大社図書館管理運営費				
(10) 消耗品費支出	665,147	665,147	0	
(11) 修繕費支出	1,891,212	1,891,212	0	
(14) 光熱水費支出	5,048,605	5,047,643	962	
(16) 保険料支出	9,000	8,508	492	
(21) 委託費支出	8,143,680	8,143,680	0	
(24) 租税公課支出	518,356	518,356	0	
大社図書館管理運営費	16,276,000	16,274,546	1,454	
事業費支出計	16,276,000	16,274,546	1,454	
② その他事業活動支出				
法人税、住民税及び事業税	0	0	0	
事業活動支出合計	16,276,000	16,274,546	1,454	
事業活動収支差額	0	0	0	
当期収支差額	0	0	0	

令和2年度(2020)収支計算書(収支ベース)

令和2年 4月 1日から令和3年 3月31日まで

(単位:円)

科 目	予 算 額	決 算 額	差 異	備 考
I 事業活動収支の部				
1. 事業活動収入				
① 基本財産運用収入				
(1) 基本財産利息収入	518,000	492,048	25,952	
② 特定資産運用収入				
(1) 退職給付引当資産利息収入	71,000	46,916	24,084	
③ 事業収入				
(1) 委託金収入	9,106,000	9,106,000	0	
③ 補助金等収入				
地方公共団体補助金収入	0	79,000	△ 79,000	
⑦ 雑収入				
(1) 受取利息収入	91,000	89,039	1,961	
(2) 雑収入	0	79,200	△ 79,200	
雑収入計	91,000	168,239	△ 77,239	
事業活動収入合計	9,786,000	9,892,203	△ 106,203	
2. 事業活動支出				
② 管理費支出				
財団管理費				
(1) 役員報酬支出	1,490,000	1,490,000	0	
(2) 給料手当支出	4,571,142	4,571,142	0	
(6) 福利厚生費支出	761,932	761,932	0	
(7) 会議費支出	2,370	2,370	0	
(8) 交際費支出	41,583	41,583	0	
(9) 旅費交通費支出	900	900	0	
(10) 消耗品費支出	225,879	225,879	0	
(12) 印刷製本費支出	246,906	246,906	0	
(15) 支払手数料支出	14,852	14,852	0	
(17) 通信運搬費支出	20,950	20,950	0	
(19) 諸謝金支出	0	0	0	
(21) 委託費支出	954,082	954,082	0	
(24) 租税公課支出	1,057,847	1,057,847	0	
(27) 支払負担金支出	162,600	162,600	0	
(32) 雑費支出	4,957	4,957	0	
財団管理費計	9,556,000	9,556,000	0	
管理費支出計	9,556,000	9,556,000	0	
③ その他の事業活動支出				
法人税、住民税及び事業税	0	81,000	△ 81,000	
事業活動支出合計	9,556,000	9,637,000	△ 81,000	
事業活動収支差額	230,000	255,203	△ 25,203	
II 投資活動収支の部				
1. 投資活動収入				
① 特定資産取崩収入				
退職給付引当資産取崩収入	0	0	0	
特定資産取崩収入計	0	0	0	
投資活動収入合計	0	0	0	
2. 投資活動支出				
① 特定資産取得支出				
退職給付引当資産取得支出	230,000	230,000	0	
特定資産取得支出計	230,000	230,000	0	
投資活動支出合計	230,000	230,000	0	
投資活動収支差額	△ 230,000	△ 230,000	0	
当期収支差額	0	25,203	△ 25,203	
前期繰越収支差額		0	0	
次期繰越収支差額	0	25,203	△ 25,203	

監査報告書

令和2年4月1日から令和3年3月31日までの事業年度の監査を実施いたしました。その方法及び結果について、以下のとおり報告いたします。

1. 監査の方法及びその内容

監事は、理事及び使用人等と意思疎通を図り、情報の収集及び監査の環境の整備に努めるとともに、理事会その他重要な会議に出席し、理事及び使用人等からその職務の執行状況について報告を受け、必要に応じて説明を求め、重要な決裁書類等を閲覧し、法人事務所において業務及び財産の状況を調査いたしました。以上の方法に基づき、当該事業年度に係る事業報告及びその附属明細書について検討いたしました。

さらに、会計帳簿又はこれに関する資料の調査を行い、当該事業年度に係る計算関係書類(貸借対照表、正味財産増減計算書、財務諸表に対する注記及びこれらの附属明細書並びに財産目録)について検討いたしました。

2. 監査の結果

(1) 事業報告等の監査結果

- 一 事業報告及びその附属明細書は、法令及び定款に従い、法人の状況を正しく示しているものと認めます。
- 二 理事の職務の執行に関する不正の行為又は法令もしくは定款に違反する重大な事実は認められません。

(2) 計算関係書類の監査結果

計算関係書類は、法人の財産及び損益の状況をすべての重要な点において適正に表示しているものと認めます。

令和3年(2021) 5月10日

公益財団法人出雲市芸術文化振興財団

監事 安井 孝治



監事 小園 尚

