

令和7年度(2025)

經營狀況報告書



公益財団法人出雲市芸術文化振興財団

目 次

事業報告	3
収支決算書	4 3
収支決算資料	5 7
監査報告書	7 7

令和 7 年度(2025)

公益財団法人出雲市芸術文化振興財団

事業報告

目 次

I 概況	5
II 公益目的事業	6
1. 芸術文化振興事業	6
(1) 出雲総合芸術文化祭事業	6
(2) 出雲芸術アカデミー事業	10
(3) 出雲メセナ協会事務局に関する事務	13
2. 博物館事業（出雲文化伝承館、平田本陣記念館）	13
(1) 展示事業	14
(2) 出雲和文化交流会事業	21
(3) 郷土資料調査活用事業	23
(4) 呈茶事業	23
(5) 文化財保存公開事業	23
(6) 共催事業	26
3. 貸館事業	27
(1) 概況	27
(2) 出雲市民会館	28
(3) ビッグハート出雲	28
(4) 平田文化館	29
(5) 大社文化プレイスうらら館	29
(6) 出雲文化伝承館	30
(7) 平田本陣記念館	31
III 収益事業	33
1. 貸館事業	33
2. 物販事業	33
3. 大社図書館管理事業	33
IV 貸館事業資料	34
V 理事会及び評議員会の開催状況	39
VI 組織図	42

令和7年度(2025)公益財団法人出雲市芸術文化振興財団事業報告

I 概況

出雲市芸術文化振興財団は、平成25年4月1日に公益財団法人となって以来13年目となり、芸術文化の振興を目的として公益事業の推進に一層取り組むとともに、法人改革の狙いの一つである「民による公益の増進」を根底に据え、芸術文化振興事業や博物館事業、また、文化施設の貸館事業においてそれぞれ着実にその成果を残してきました。

芸術文化振興事業では、出雲総合芸術文化祭事業として、人形劇団クラルテ「パンドろぼう」、「人形浄瑠璃文楽」、「広島交響楽団島根定期演奏会」など幅広い事業に取り組みました。

出雲芸術アカデミー事業では、人材の育成に努めながら、出雲フィルハーモニー交響楽団の演奏会を開催するなど、「音楽のまち 出雲」の一翼を担うことができました。

また、博物館事業においても、出雲文化伝承館、平田本陣記念館それぞれの持ち味を活かし、合わせて9回の展覧会を行いました。出雲文化伝承館の「没後70年 竹田霞村展」、「令和の御遷宮 須佐神社展」、平田本陣記念館の「マツオヒロミ展」「浮世絵美人」などを開催し、展示事業の充実に努めました。

他方、施設管理業務においては、出雲市文化施設の指定管理者として出雲市民会館、ビッグハート出雲、平田文化館及び大社文化プレイスうらら館の4つのホール系施設、出雲文化伝承館及び平田本陣記念館の2つの展示系施設、合わせて6施設と、別に大社図書館の施設管理を受託し、適切に管理運営を行いました。

貸館事業では、利用人数はコロナ禍前（令和元年度実績）の9割弱まで回復し、利用料金収入は令和元年度より微増となりました。

また、施設管理規程（管理マニュアル）に基づき、利用者・来館者に公平丁寧に対応するとともに、当財団のホームページに適宜、各施設での催しや季節感のある話題を掲載するなど、出雲市の文化・情報発信拠点としての役割を果たしました。さらに、出雲市における令和8年度からの利用料金改定について利用者への周知に努めるとともに、「出雲市公共施設予約システム」の本格稼働に向けた準備も進めました。

今後も、施設の利用者及び地域のニーズに柔軟に応え、引き続き出雲市における市民の文化的で健康な生活の享受及び市の発展に寄与する役割に徹してまいります。

Ⅱ 公益目的事業

1. 芸術文化振興事業

(1) 出雲総合芸術文化祭事業

出雲総合芸術文化祭事業は、出雲市芸術文化推進指針に基づき、「本物志向と住民参加」をテーマに、優れた芸術作品や芸術家を招致する鑑賞事業や実行委員会が主体となった自主事業に幅広く取り組んできました。

鑑賞事業のうち、次世代鑑賞者育成事業では、人形劇団クラルテの「パンドロぼう」を実施しました。当財団では初の試みとして、耳の不自由なお客様にも舞台芸術を楽しんでもらえるよう、手話通訳者による鑑賞サポートを導入しました。「劇中の手話も楽しく、子どもが手話に興味を持った」という感想も多く、社会包摂の一助につながることができました。

古典芸能の分野では「人形浄瑠璃 文楽」を実施しました。出雲では18年振りの公演であり、着物姿での来場者も多く、ロビーではオリジナルグッズ販売や文楽人形との記念撮影コーナーも設けられ、会場の雰囲気盛りあがりしました。各回上演前の太夫による見どころ解説や上演中の字幕も好評で、「太夫・三味線・人形」が三位一体となって繰り広げる緻密でダイナミックな文楽の魅力を存分に感じてもらうことができました。

音楽の分野では、「広島交響楽団 第32回島根定期演奏会」を（公社）広島交響楽協会との共催で実施しました。被爆80年の節目に音楽を通じて広く世界平和を訴えることを目的に、チャイコフスキーやドヴォルザークといった馴染みのある作曲家の名曲を披露しました。指揮に飯森範親氏を、ソリストとしてヴァイオリニストの周防亮介氏を迎えた広島交響楽団による高度な生演奏で聴衆を魅了しました。

地元住民等を中心とする実行委員会による自主事業については、「将棋フェスティバル」、「出雲囲碁フェスティバル」、「いずも音楽コンクール」、「いずも新春コンサート」、「Dazzling（ダズリング）」、「出雲神在月市民芸術文化の祭典」を実施したほか、（一財）地域創造の助成金を活用し、三重県、宮崎県との協働による本格的な演劇事業にも取り組みました。

これら自主事業においては、これまでの取組の蓄積を生かしつつ、事業の点検や評価によりさらなる事業効果が発揮されるよう促すとともに、市内文化団体、地域文化活動との連携、協働により、優れた芸術文化活動の担い手の育成と芸術文化を通じた地域活性化を図りました。

事業の実施に当たっては、事業内容に応じてSNSの活用のほか、多様なメディアによりタイムリーな情報を発信し、市民の関心を高め参加を促しています。事業後には、外部事業評価者による評価を行うとともに、市民アンケート等により把握した多角的な意見・ニーズを踏まえ、次年度以降の事業へ反映させています。

① 鑑賞事業

NO	事業名・概要	観客数等	事業費 (円)	財源内訳 (円)		
				入場料	助成金 雑収入等	負担金
1	人形劇団クラルテ 「パンドロぼう」 5月18日(日)、大社うらら館	入場 548人	1,964,800	1,148,000	9,438	807,362
2	広島交響楽団 第32回島根 定期演奏会【共催】 9月28日(日)、出雲市民会館	入場 668人	662,987	—	—	662,987
3	人形浄瑠璃 文楽 3月15日(日)、大社うらら館	入場 790人	5,368,219	2,950,500	51,000	2,366,719
小計		入場 2,006人	7,996,006	4,098,500	60,438	3,837,068



② 自主事業

NO	事業名・概要	観客数等	事業費 (円)	財源内訳 (円)		
				入場料 参加料等	助成金 雑収入等	負担金
1	将棋フェスティバル 7月27日(日)、弥生の森博物館	指導対局 30人 大会 71人	578,259	60,600	—	517,659
2	出雲囲碁フェスティバル 8月2日(土)、大社うらら館	指導対局 9人 大会 43人	331,568	31,200	—	300,368
3	第16回出雲神在月市民芸術 文化の祭典【共催】 10月19日(日)、大社うらら館	出演 13団体 入場 500人	1,500,330	—	—	1,500,330
4	第23回いずも音楽コンクール 11月15日(土)、16日(日) ビッグハート出雲	参加 109組 入場 320人	921,844	348,000	—	573,844
5	第24回いずも新春コンサート 1月11日(日)、ビッグハート出雲	出演 8組 入場 166人	560,197	181,300	—	378,897
6	アートマネジメント人材育成 事業「Dazzling ダズリング」 2月14日(土)、大社うらら館	出演 11団体 入場 409人	236,038	—	—	236,038
7	演劇ワークショップ ①「俳優派遣アウトリーチ」 9月～3月(11回) 島根県立大学 ほか ②「演劇がうまれる」 2月14日(土)、15日(日) ビッグハート出雲	①参加 147人 ②参加 37人	777,920	—	—	777,920
8	三重・宮崎・島根を巡る 縁結び旅「この物語」 3月19日(木)、20日(金・祝) 大社うらら館	入場 183人	5,389,930	130,000	2,800,000	2,459,930
小 計		参加・入場 2,056人・団体	10,296,086	751,100	2,800,000	6,744,986

全体管理費(出雲総合芸術文化祭全体管理経費)		2,253,962	—	221,799	2,032,163
出雲メセナ協会		300,000	—	300,000	—
合 計	参加・入場 4,062人・団体	20,846,054	4,849,600	3,382,237	12,614,217



将棋フェスティバル



囲碁フェスティバル



新春コンサート



演劇ワークショップ

(2) 出雲芸術アカデミー事業

出雲芸術アカデミーは、「音楽のまち出雲」を推進するため、音楽芸術を通じ子どもたちの創造性と感性を高め豊かな心を育むとともに、広く市民の音楽活動への参加を促進する事業に取り組みました。

「音楽院」では、幼児から高齢者までを対象に器楽・声楽の講座を1年を通じて運営し、その成果発表の場として各種演奏会を開催しました。

そのほか、学校の部活動の地域展開をにらみ、吹奏楽の楽器であるサクソフォンとユーフォニアムの講座を11月から試験的に開講しました。参加者も多く、次年度からの常設講座開設に向けて大きな一歩となりました。

「音楽研究院」では、学術研究を通じてアカデミー指導者の育成を図るとともに、サロンコンサートや市役所ロビーコンサート、各種団体からの依頼演奏にも出向き、市民が芸術文化に触れる機会を提供しました。

また、特別講座として「オペラを歌うための声づくりの極意」と題した声楽ワークショップも開催しました。

演奏会活動については、「出雲フィルハーモニー交響楽団第27回定期演奏会」を7月に、交響楽とオペラを楽しめるコンサートとして開催しました。今回は、日本初演となるマスカーニ作曲の歌劇「シルヴァーノ」（全二幕）を原語（イタリア語）上演、日本語字幕付きでお楽しみいただきました。

10月には、出雲芸術アカデミー創設20周年記念「出雲 Jr. フィル×岡山市ジュニアオーケストラ スペシャルコンサート」を開催しました。子どもたちは、合同演奏を通して交流や友情を育むとともに演奏技術や表現力の向上に繋げることができました。

3月には幼児から大人まで、出雲芸術アカデミーに集う仲間たちが、1年間の学びの集大成として披露する「ファミリーコンサートシリーズ2026」を2日間にわたり開催しました。一日目は邦楽合奏に始まり、今回初めてとなるサクソフォンとユーフォニアムのアンサンブル、幼児の音楽劇やチェンバーオーケストラの演奏など多彩な演目を披露しました。二日目はジュニアフィル・コーラスの透明感のある歌声やジュニアフィル・オーケストラと出雲フィル交響楽団の迫力ある演奏で会場は大いに盛り上がりました。

また、LPレコード音楽サロンは、アカデミーが保有する多くの名盤から厳選し、オーディオショップとの提携により優れた音質環境の中で音楽に触れる機会を作りました。

た。曲前や曲間に行う作曲家や演奏者を紹介する講座も好評で、毎回20名を超えるファンが集まるようになりました。

①講座

部門	コース	講座	クラス	対象	受講者数	回数 (年間)	受講料 (月額)	
音楽院	舞台芸術創造コース	ジュニアフィル・オーケストラ (弦楽器)	合奏(オーケストラ)	小1～高2	19人	44回	3,500円	
			合奏(ベーシック)		8人	44回	3,500円	
			楽器別		12人	44回	5,000円	
			(管打楽器)	楽器別	小4～高2	41人	44回	3,500円
		オーケストラ・レパートリー	弦楽器	18歳以上 楽器経験者	7人	24回	3,000円	
			管打楽器		22人	24回	3,000円	
	ジュニアフィル・コーラス	ジュニア	小4～高2 高3～28歳	21人	41回	2,500円		
		ユース		7人	41回	2,500円		
		クワコロ・オペラ・レパートリー		18歳以上	20人	24回	2,000円	
	生涯楽修コース	うたなかま	A	4～5歳児と保護者	30人 (15組)	21回	2,000円	
			B		26人 (13組)			
		キッズ音楽入門		小1～小3	26人	41回	2,500円	
		コーラス・レパートリー		18歳以上	34人	35回	2,500円	
		邦楽合奏		18歳以上	12人	12回	1,500円	
特別講座 (11月から開講)			サクソフォン	小4～高3	7人	12回	2,400円	
			ユーフォニアム	楽器経験者	6人	12回	2,400円	
音楽研究院	基礎研究	声楽			4人	36回	2,000円	
	基礎研究	器楽			18人	24回	2,000円	
受講者合計					320人			
特別講座(毎回募集) (5月～2026年2月)			親子のための うたあそび	2歳～3歳 児と保護者	116組	全10回	親子1組 1回 1,000円	

②演奏会等

NO	事業名・概要	観客数等	事業費 (円)	財源内訳 (円)		
				入場料・ 参加料等	助成金・ 支援金等	市負担金・ 自主財源
1	出雲フィルハーモニー交響楽 団第27回定期演奏会 会場:出雲市民会館 開催日:7月20日(日)	入場 984人	5,073,514	2,475,050	10,000	2,588,464
2	出雲 Jr. フィル×岡山市ジュニ アオーケストラ スペシャルコンサート 会場:大社文化プレイスうらら館 開催日:10月26日(日)	入場 500人	2,014,319	745,700	138,000	1,130,619
3	出雲芸術アカデミー創設20周 年記念・風土を育むファミリー コンサートシリーズ2026 会場:大社文化プレイスうらら館 開催日:3月28日(土)、29日(日)	3月28日 313人 3月29日 531人 入場計 844人	2,446,493	1,528,900	55,000	862,593
4	LPレコード音楽サロン 回数:4回 会場:出雲交流会館	参加 68人	16,000	34,000	0	△18,000
5	声楽ワークショップ 第Ⅰ期(5月)、第Ⅱ期(6月)、 第Ⅲ期(7月) 会場:出雲交流会館	参加 83人	444,326	195,400	0	248,926
計		参加・入場 2,479人	9,994,652	4,979,050	203,000	4,812,602





依頼演奏



LPレコード音楽サロン

(3) 出雲メセナ協会事務局に関する事務

出雲メセナ協会の事務局として、文化団体への財政支援を12事業、市内の小学校への芸術家派遣を7校実施しました。

当財団と共催で実施した、「出雲フィルハーモニー交響楽団 第27回定期演奏会」、「広島交響楽団 第32回島根定期演奏会」、「人形浄瑠璃 文楽」に、合わせて406人の会員の鑑賞がありました。

会員数は、令和7年12月末現在で204会員（489口）、前年同期に比べ3会員の減、口数は17口の減となりました。会員募集チラシの積極的な配布など、会員の増加に向けて働きかけてまいります。



芸術家等派遣事業



財政支援事業

2. 博物館事業（出雲文化伝承館・平田本陣記念館）

出雲文化伝承館と平田本陣記念館の博物館事業では、市民、来館者の皆様に日本や出雲の優れた芸術文化、歴史等を紹介し、あわせて郷土の魅力を再認識いただくことを目標に、(1)展示事業、(2)出雲和文化交流会事業、(3)郷土資料調査活用事業、(4)呈茶事業、(5)文化財保存公開事業を行いました。

展示事業では、伝承館では5つの展覧会を、本陣記念館では4つの展覧会を開催しました。特に、伝承館の「没後70年 竹田霞村展」は、郷土の日本画家の魅力を改めて実感いただく機会になりました。また、本陣記念館の「マツオヒロミ展」は、県内はも

とより県外からも多くの観覧者がありました。あわせて新聞への寄稿、SNSの活用などにより情報発信に努めました。

【出雲文化伝承館 入館者数】

年度	開館日数	入館者数
令和7年度	317日	42,481人
令和6年度	317日	51,216人

【平田本陣記念館 入館者数】

年度	開館日数	入館者数
令和7年度	308日	10,510人
令和6年度	309日	10,824人

(1) 展示事業

伝承館では展覧会を5回、本陣記念館では4回行いました。展覧会の内容は、郷土関係、日本の優れた美術工芸、ポップカルチャーなど多岐にわたります。

伝承館では、「京都の日本画」、「出雲の洋画家」、「没後70年 竹田霞村展」、「令和の御遷宮 須佐神社展」、「萬祥山焼展」(令和8年度継続事業)を開催しました。

本陣記念館では、「石黒亜矢子展」、「屏風ワンダーランド」、「マツオヒロミ展」、「浮世絵美人」(令和8年度継続事業)を開催しました。

県外からの来館者も増え、関連事業にも多くの参加者がありました。また、観覧者の意見やニーズを把握して事業に反映するため、アンケート・メッセージ(伝承館103枚、本陣記念館948枚)への協力を積極的に促しました。さらにSNSなどオンラインでの情報発信に努め、展覧会や展示作品のほか、館内の四季の移り変わりを紹介するなど、施設や事業の魅力の発信に努めました。

今後も、出雲ゆかりの美術工芸、歴史文化等の資料調査と研究を進めるとともに、博物館事業のミッションと収益のバランスを図りながら、事業の集中と精選、関連事業の工夫などに努め、多彩で魅力ある展示事業に取り組みます。

【伝承館 SNS 投稿数・フォロワー数 (令和8年3月31日時点)】

区分	Facebook	X (旧 Twitter)	Instagram	YouTube
令和7年度 (投稿数)	133	139	114	0
(フォロワー数)	73	1717	1035	19
令和6年度 (投稿数)	125	136	127	0
(フォロワー数)	60	1,676	726	16

※Facebookは令和4年8月7日にアカウントを再取得

【本陣記念館 SNS 投稿数・フォロワー数 (令和8年3月31日時点)】

区分	Facebook	X (旧 Twitter)	Instagram	YouTube
令和7年度 (投稿数)	95	193	88	0
(フォロワー数)	597	296	608	46
令和6年度 (投稿数)	73	131	86	1
(フォロワー数)	601	213	503	46

【伝承館】

展覧会名 展示内容・関連事業等	会期	観覧者等	観覧料	観覧料収入
京都の日本画－京都市立芸術大学 芸術資料館所蔵－ 京都市立芸術大学に所蔵されている卒業制作を中心とした日本画のコレクションの中から、土田麦僊、榊原紫峰、岡本神草ら日本を代表する日本画家の作品 44 点を紹介した。	4月1日～ 5月11日 公開 37 日間 令和6年度 3/15～3/31 公開 14 日間	827 人 令和6年度 736 人	一般 800 円 高校生以下 無料	440,900 円
・講座 五味朋子 (当館学芸員)	4/6	(20 人)	高校生以下 無料	
・ギャラリートーク 五味朋子 (当館学芸員)	4/12, 5/3	(31 人)		
※お屋敷でクラシック Vol. 4 ー和文化和西洋音楽のコラボレーションー 野津良佑 氏、板東沙耶香 氏 (各 出雲芸術アカデミー音楽院指導者)	5/10	(20 人)		
出雲の洋画家－館蔵品を中心に－ 出雲地方では戦後より洋画が盛んになり、優れた洋画家を輩出してきた。本展では館蔵品を中心に郷土ゆかりの洋画家たち作品 31 点を紹介した。	6月7日～ 8月3日 公開 51 日間	596 人	一般 500 円 高校生以下 無料	174,650 円
・特別ギャラリートーク 北本雅己 氏 (東光会常任理事)	6/14	(13 人)	高校生以下 無料	
・特別ギャラリートーク 春日裕次 氏 (東光会常任審査員)	7/26	(10 人)		
・アート de おしゃべり Art & Communication Lab. うるとらまりん	8/2 (2 回)	(11 人)		
・ギャラリートーク 藤原雄高 (当館主任学芸員)	7/5, 8/3	(23 人)		

没後 70 年 竹田霞村展 郷土を代表する日本画家・竹田霞村の画業を、東京美術学校時代から最晩年までの作品や資料 66 点により振り返り、その人生に迫った。	8 月 23 日～ 11 月 3 日 公開 64 日間	2, 213 人		
・開会式	8/23	(66 人)		
・講座 五味俊晶 氏 (島根県立美術館主任学芸員)	9/28	(41 人)	一般 1, 000 円 (前後期共通 1, 500 円)	1, 427, 400 円
・講座 五味朋子 (当館学芸員)	11/1	(32 人)	高校生以下 無料	
・謎解きイベント「あつまれ！謎解き探偵団！伝承館の「美」を解き明かせ！」 協力：しまねのあそびば・まなびば 置き時	9/15	(97 人)		
・ギャラリートーク 五味朋子 (当館学芸員)	8/31, 10/19	(66 人)		
※お屋敷でクラシック Vol. 5 一和文化と西洋音楽のコラボレーション 岩永真由美 氏、木村恵理 氏 (各 出雲芸術アカデミー音楽院指導者)	10/11	(38 人)		
令和の御遷宮 須佐神社展 令和の遷宮を記念して、須佐神社の宝物や美術作品を展示し、須佐神社と地域社会の文化や信仰の繋がりや広がりをも明らかにするとともに、最新の調査研究成果をもとに歴史的景観や地域的な特徴を、重要文化財 1 点、県指定文化財 2 点を含む、74 点の作品により紹介した。	11 月 20 日～ 2 月 8 日 公開 67 日間	1, 256 人		
・開会式	11/20	(40 人)	一般 1, 000 円 高校生以下 無料	866, 200 円
・講演会 須佐建央 氏 (須佐神社宮司)	11/30	(53 人)		
・講演会 錦田剛志 氏 (万九千神社宮司)	1/17	(32 人)		
・ギャラリートーク 藤原雄高 (当館主任学芸員)	11/24, 12/20 1/12, 2/8	(44 人)		

萬祥山焼展 明治5年頃に現出雲市大津町で開窯して以来、出雲を代表する伝統工芸品として150年にわたり親しまれ、令和5年に惜しまれつつ閉窯した萬祥山焼の歴史を、127点の作品により紹介した。	3月7日～ 3月31日 公開21日間 令和8年度 継続事業	816人	一般 800円 高校生以下 無料	351,300円
・ギャラリートーク 藤原雄高(当館主任学芸員)	3/20	(13人)		
小計	240日	5,708人		3,260,450円
その他事業収入(図録、関連事業参加費)				1,076,370円
雑収入(物品販売手数料、利息等)				52,733円
補助金				550,000円
合計(出雲市負担金以外の収入)				4,939,553円

()は観覧者に含む ※は自主事業



特別ギャラリートーク

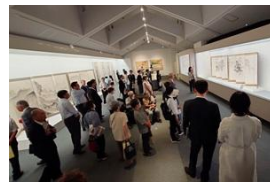



○出雲文化工房 展示室（無料）

展示名	日数	観覧者数
平野勲原画展 （ふるさとの祭り／日本の祭り／出雲國神傳絵巻／出雲塩 冶太平記）	4月～3月 291日	10,729人
山光会小品展 ※主催：東光会山陰支部山光会	2月13日～2月15日 3日	482人
島根スサノオマジックポスター展 ※協力：株式会社あしたの為のDesign（エントランスホール）	2月10日～3月31日 26日	2,182人
合計	320日	13,393人

【本陣記念館】

展覧会名 展示内容・関連事業等	会期	入場者等	入場料	入場料収入
石黒亜矢子展 ーばけものぞろぞろ ばけねこぞろぞろー 石黒亜矢子氏の画業最初期の妖怪絵をはじめ、絵本原画を中心に描き下ろしの新作を含む約 300 点を展示した。	4月1日～ 6月1日 公開 55 日間 令和 6 年度 2/22～3/31 公開 33 日間	2,124 人 令和 6 年度 1,019 人	一般 800 円 高校生以下 無料	1,211,500 円
屏風ワンダーランド 江戸、明治、大正、昭和によって変遷する屏風の世界を、島根県にゆかりのある作家たちの当館コレクション 12 点の作品により紹介した。	6月28日～ 8月31日 公開 56 日間	427 人	一般 500 円 高校生以下 無料	141,250 円
マツオヒロミ展 ーレトロモダンファンタジー 松江市出身のイラストレーター・マツオヒロミ氏のレトロモダンな独自の作品世界を約 150 点の作品により紹介した。	10月4日～ 1月25日 公開 93 日間	2,831 人	一般 1,000 円 高校生以下 無料	1,973,800 円
・マツオヒロミ先生 サイン会	10/4、1/11	110 人		
・アーティスト トーク マツオヒロミ先生、内田静枝氏（弥生美術館学芸員）	10/4	60 人		
・イラストレーション レクチャー マツオヒロミ先生	1/11	70 人		
・アイシングクッキー&抹茶セット CITRINE	10/11～13 11/22～24 1/10～12	156 人		
浮世絵美人 ー百花繚乱 お江戸美人のライフスタイルー 江戸時代に生きる女性たちの暮らしや仕事、ファッションやコスメに焦点をあて、当時のライフスタイルを豪華浮世絵師たちの浮世絵 113 点から紹介した。	3月14日～ 3月31日 公開 15 日間 令和 8 年度 継続事業	185 人	一般 1,000 円 高校生以下 無料	141,600 円
・ギャラリートーク 五味朋子（当館学芸員）	3/14	(7 人)		

小 計	219 日	5,963 人	3,468,150 円
その他事業収入 (図録、関連事業参加費)			98,360 円
雑収入 (図録、物品販売手数料、利息等)			1,117,430 円
補助金			0 円
合計 (出雲市負担金以外の収入)			4,683,940 円

()は観覧者に含む ※は自主事業

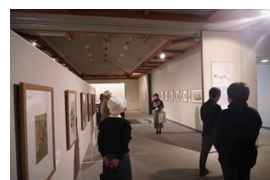
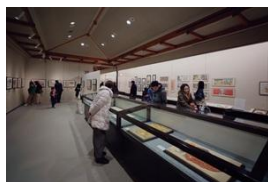

○本館 展示ホール (無料)

展示名	日数	観覧者数
出雲民藝紙に宿る生命の世界—だから生まれてきたよ— 5月2日～6月1日 ※共催：黄色い蝶々	28日	1,339人
重谷一甫原画展—心に響く癒しの「マルちゃん world」— 9月20日～10月26日	32日	943人
刀剣展 ※共催：日本美術刀剣保存協会島根県支部	14日	378人

マツオヒロミ 秘密 トリビュート展 11月15日～1月25日 ※協力：Storyteller in Art	57日	2,289人
古典日本髪ミニパネル展 3月14日～31日 ※協力：古典日本髪・出雲髪結びの会	15日	295人
合計	146日	5,244人

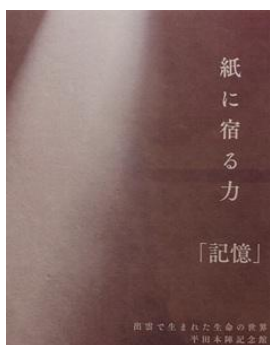

(2) 出雲和文化交流会事業

出雲和文化交流会（平成14年発足）に協力をいただき、伝承館で「出雲子ども和 문화体験教室」と「子ども和文化クラブ」（通年）を開催し、日本の传统文化の普及と事業の継続に努めました。また、アウトリーチとして市内保育所（園）での「お箏と踊りのミニ鑑賞会」を4回実施し、好評でした。

協賛費を募るなどした結果、収入は422,665円でした。（うち協賛金42件334,665円）

【出雲子ども和文化体験教室】

教室名	実施日	講師	参加者数
茶道教室	10月12日	三斎流	7人
	11月1日	表千家	9人
	11月16日	裏千家	14人
おやこ香道教室	10月26日	香道御家流和草会	16人
いけばな教室	11月2日	池坊	11人
	12月13日	小原流	9人
こと教室	11月8日	出雲邦楽邦舞の会	6人
	11月9日		6人

日本舞踊教室	10月5日	出雲邦楽邦舞の会	8人
	11月22日		5人
和菓子づくり教室	10月25日(2回)	出雲菓子協会	37人

【お箏と踊りのミニ鑑賞会】

訪問先	実施日	講師	参加者
さんさん保育園	1月9日	出雲邦楽邦舞の会	38人
小山保育園	1月27日		39人
一の谷保育園	2月13日		100人
塩冶幼稚園	2月25日		58人

【こども和文化クラブ】 (同一生徒)

日本舞踊教室	4月～2月(10回)	出雲邦楽邦舞の会	2人
--------	------------	----------	----



茶道教室



おやこ香道教室



いけばな教室



こと教室



日本舞踊教室



和菓子づくり教室



お箏と踊りのミニ鑑賞会



こども和文化クラブ



(3) 郷土資料調査活用事業

両館では館蔵資料を活用するため、古文書等の整理を行いました。本陣記念館では、木佐家文書の千点余りの整理を進めていますが、そのうち本木佐家四世・徳三郎永久による「平田宍道万日記」の解読を行い、史料集の刊行準備に着手しました。

(4) 呈茶事業

伝承館では、松籟亭の茶庭や室礼を呈茶とともに楽しんでいただきました。春はしだれ桜の傍らで、初夏は出雲流庭園で抹茶を提供し、好評を得ました。伝承館の年間呈茶利用者数は2,427人でした。(収入1,119,300円)

本陣記念館では出雲流庭園を鑑賞しながら利用していただきました。特に「マツオヒロミ展」では、平田の菓子職人によるコラボレーションのアイシングクッキーと抹茶を提供しました。本陣記念館の利用者数は772人でした。(収入547,500円)



花見呈茶（伝承館）



庭園呈茶（伝承館）



マツオヒロミ展（本陣記念館）

(5) 文化財保存公開事業

① 文化財保存公開

出雲文化の伝統を象徴する伝承館の「出雲屋敷・出雲流庭園」（出雲市指定文化財）、茶室「松籟亭・独楽庵」、本陣記念館の「御成門・御成座敷」、「出雲流庭園」、茶室「悠々庵」の公開と活用を図っていますが、両館とも開館30年以上を経過して施設の老朽化が進行しており、年々修繕費が増加しています。館内の建築物や庭園は、一体となった落ち着いた景観を維持する必要があり、大規模な修繕を引き続き市に要望するとともに、より適正な管理と活用に努めます。

令和7年度の主な修繕は、伝承館では落雷や地震による空調設備、火災報知機の取替え工事、本陣記念館ではトイレの洋式化などでした。

② 団体利用

伝承館では、小中学校、高等学校、専門学校、市内外団体などの利用や研修会等において、館長、学芸員、職員が講師となり、17回、350人に講話や説明を行いました。

本陣記念館では、中学校、高等学校、市内外団体などの利用や研修会等において、館長、学芸員、職員が講師となり、8回、125人に説明を行いました。また、市内小学校の民具学習での民芸展示室の利用が多数あり、館長、職員が9校(20回)、649人

へ解説を行いました。



広島市立倉掛小学校（伝承館）



出雲市立塩冶小学校（本陣記念館）

③ 博物館資料の寄贈

近年、郷土の貴重な文化財が破棄処分されたり、散逸したりしています。両館では出雲ゆかりの歴史的資料や美術工芸品などの寄贈を受け、保護保存に努め、あわせて博物館資料の充実を図ります。

【伝承館】

- ・神系像記略版木 二枚一組
- ・矢田清四郎 風景画等 2点
- ・矢田清四郎 人物画等 2点
- ・西山栄珉ほか 掛軸 7点
- ・矢田清四郎習作 1点
- ・須佐建啓 掛軸 1点
- ・山本煮石 掛軸 1点
- ・田能村直入 掛軸 1点
- ・松平雪川ほか 掛軸 3点
- ・竹崎桂鳳 掛軸 2点
- ・嘉本周石ほか 掛軸など 5点
- ・北島直孝ほか 掛軸 6点

【本陣記念館】

- ・平田祖神講関連資料 一式
- ・陶山勝寂ほか 掛軸 7点

④ 収蔵資料の貸出・特別利用

収蔵品の貸出や特別利用（熟覧、撮影、画像データ提供等）等を行い、その適正な活用と管理に努めました。

【伝承館】

申請日	利用区分	申請者	資料名等
令和7年8月26日	撮影、熟覧	島根県立美術館	風外本高「春冬富嶽図屏風」「唐子遊図」「雪中山水図」 ※個人蔵含む
〃 10月15日	撮影、熟覧	松江歴史館	久村焼「染付花卉山水図角花入」「染付草花文鉢」
〃 10月16日	印刷物掲載	島根日日新聞社	西山砂保肖像画（写真） ※個人蔵
〃 10月17日	印刷物掲載、その他（パネル展示）	出雲弥生の森博物館	三十六歌仙「小野小町」 含む6点（写真） ※日御碕神社蔵
令和8年1月14日	出品	松江歴史館	久村焼「染付花卉山水図角花入」「染付草花文鉢」
〃 1月19日	撮影、熟覧	島根県古代文化センター	弘法寺仏画14件36幅 ※弘法寺蔵
〃 3月11日	その他（印刷物掲載）	株式会社国書刊行会	小野家旧蔵神像
〃 3月11日	その他（印刷物掲載）	公益財団法人窓研究所	独楽庵中露地猪の目窓（写真）
〃 3月13日	出品	個人（国展出品）	榎原郁朗「撤退」「縛られた人」

【本陣記念館】

申請日	利用区分	申請者	資料名等
令和7年8月26日	撮影、熟覧	島根県立美術館	風外本高「牛馬図屏風」「鳥獸助耕図・斐魚出水図屏風」 ※個人蔵含む

⑤ 収蔵庫等の燻蒸、管理

両館の収蔵庫、展示室等の燻蒸（伝承館5月・11月、本陣記念館9月・2月）、消毒を行い適正な管理に努めました。また、4月から11月にかけて環境モニタリング調査（歩行性昆虫調査）を行い虫害検査・予防に努めました。

(6) 共催事業

第34回早春の茶会

3月21日、22日に開催し、参加者は2日間で601人でした。参加流派は表千家、裏千家、不昧流不昧会、三斎流でした。



3. 貸館事業



(1) 概況

出雲市民会館、ビッグハート出雲、平田文化館、大社文化プレイスうらら館、出雲文化伝承館、平田本陣記念館の6つの文化施設について、出雲市の指定管理者として施設の管理運営を担い、**IV貸館事業資料**のとおり利用がありました。

管理運営に当たっては、利用者とのコミュニケーションを深めながら施設の特性や地域性を活かした貸出しを提案するなど要望に応え、また、施設設備の老朽化に伴う修繕、改修にも即応しつつ、適切な維持管理に努めてまいりました。

令和7年度の貸館事業の状況は、施設の修繕工事の影響もあり、前年度より若干減となりました。6施設合計で、利用料金収入は99,725千円で、前年度より2,195千円、2.2%の減、利用回数は6,693回で、前年度より553回、7.6%の減、一方、利用人数は284,860人で、前年度より26,965人、10.5%の増となりました。

これを感染症の影響が少なかった令和元年度と比較すると、利用回数及び利用人数は9割程度となる一方、利用料金収入は0.9%増となりました。

今後も、利用者ニーズの把握に努め、芸術文化事業の公演情報の早期入手や施設の利用方法の提案などのほか、市広報紙、各種情報誌をはじめウェブサイト、SNSなど多様な媒体の活用により情報提供を充実させ、できるだけ多くの皆様に利用していただけるよう取り組みます。

なお、市内の中学校、高等学校の吹奏楽部、合唱部などの利用は活発であり、学校教育の一環としての利用については施設、設備利用料金の5割を減免し、公益財団法人として「音楽のまち出雲」の推進に貢献しているところです。

それぞれの施設の貸出しの状況については、次の(2)以下のとおりですが、「貸館事業」には「公益目的事業」と「収益事業」があり、「公益目的事業」は、芸術文化振興事業及び博物館事業の事業実施舞台として、芸術文化団体等が行う発表会や講演会、練習等に広く一般市民に貸し出し、芸術文化の振興及び伝統文化の伝承に寄与するもので

あり、「収益事業」は、営利を目的とする利用や入場料を徴収しての利用に貸出しするものです。

その割合は、概ね8割が「公益目的事業」、残り2割が「収益事業」に分類され、その収支は次のとおりです。(公益財団法人認定申請における過去の利用実績分析による。)

貸館事業の収支状況

(単位：円)

区 分		収 入	支 出	収支差額
貸館事業	公益目的事業	270,852,348	306,856,290	△36,003,942
	収 益 事 業	79,868,042	72,651,397	7,216,645
	合 計	350,720,390	379,507,687	△28,787,297

(2) 出雲市民会館

出雲市民会館は、県内でも有数の高い専門性を備えた劇場であり、また出雲市のメインホールです。「音楽のまち出雲」にふさわしく、市内の中学校、高等学校の吹奏楽部、合唱部などの発表会や練習の会場として多く利用され、またその他コンサート、演劇、講演会などの利用がありました。

令和7年度における利用状況は、利用者数については、大ホールが81,873人で前年度より12,181人、17.5%の増、施設全体では129,493人で、同じく30,463人、30.8%の増となりました。これは、令和元年度とほぼ同程度です。

また、利用料金収入は39,862千円で、前年度より1,656千円、4.0%の減、令和元年度と比較すると1,591千円、3.8%の減で、いずれも減となりました。

(3) ビッグハート出雲

ビッグハート出雲は、地域芸術文化活動の拠点として、地元アーティストによるコンサートをはじめ、合唱や吹奏楽の発表会などが多数開催されました。また、多様な施設を擁していることから会議、研修会、展示会、個人の楽器練習まで幅広く利用がありました。

利用者数については、施設全体が55,066人で前年度より4,329人、7.3%の減、利用回数は2,582回で前年度より317回、10.9%の減となりました。利用料金収入は、28,286千円で、前年度に比べ715千円、2.5%の減でした。このうち、白のホールの年間利用回数は180回で、前年度比11回の減、利用料金収入10,754千円で、前年度に比べ186千円、1.7%の減となりました。

前年度に比べて利用実績が減少したのは、令和7年度に実施した屋上防水改修工事と白のホールのワイヤーロープ更新工事に伴い、令和8年1月から3月までの約3か月間、施設利用の中止や制限を行ったためと考えています。

今後も利用者の意見等を参考に業務改善を重ね、利用の促進に努めてまいります。

(自主事業)

ビッグハート出雲建物周辺で、ダンス練習をする若者が多いことから、若者をダンス練習に適した「黒のスタジオ」利用につなげることを目的に、夏季の期間、利用日時を限定して利用促進事業を実施しました。

令和8年度も、施設の特徴を生かして、来場者の増加につながるような自主事業に取り組みます。

(4) 平田文化館

平田文化館は、雲州平田文化協会加盟団体の活動を支援しており、各加盟団体のコンサートや発表会、展示会の開催などにより、地域の芸術文化活動の拠点としての役割を果たすことができました。このほか、多目的に使用できる施設の特性などを生かして、講演会、パーティー、各種エンターテインメント事業等にも広く利用していただきました。

令和7年度の利用状況については、利用回数は504回で、前年度比63回、11.1%の減となりました。また、利用者数は25,609人で、前年度比3,132人、10.9%の減となっています。その結果、利用料金収入は7,828千円で、前年度比516千円、6.2%の減となりました。

今後も、利用者の意見を取り入れながら、利用しやすい環境を整えて、利用促進に努めてまいります。

(自主事業)

吹奏楽・コーラスなどのステージ演奏や、絵画・生け花などの作品展示・体験活動の内容とする「雲州ひらた芸術文化体験フェス」を開催しました。初めての取組でしたが、500人を超える多くの来館者に、芸術文化に親しんでいただくことができました。

(5) 大社文化プレイスうらら館

600席のだんだんホール及び200人の収容が可能なごえんホールを有する市内の中規模文化施設として、また、出雲市立大社図書館との複合施設という特徴も活かした地域の文化活動の拠点として、多くの皆様に利用していただきました。

また、各種文化団体で組織する「たいしゃ芸術文化祭実行委員会」の活動を支援するとともに、第16回出雲神在月市民芸術文化の祭典の会場地として企画運営を担い、多くの皆様に市内15団体の伝統芸能や文化活動などを披露することができました。

令和7年度の利用収入実績は、前年度より1.5%増の17,465千円の利用料収入となりました。

主要ホールであるだんだんホールは、利用回数が137回と前年度比4回の減少となりましたが、利用者数は33,069人と前年度比956人の増、利用料収入においては前年度比126千円の減となりました。

また、ラウンジ（無料休憩スペース）やロビーも柔軟に開放し、マルシェ等の開催や催事等の休憩、子ども達や各種団体の打合せなど年間を通じて多くの利用がありました。

今後も、業務改善を重ね、多くの皆様に満足して利用していただけるよう努めてまいります。

（自主事業）

前年度に引き続き、出雲芸術アカデミーとの共催でLPレコード音楽サロンを開催し、市内外からの参加があり、アカデミー学長等の講話が好評でした。

（6）出雲文化伝承館

出雲文化伝承館では、縁結び交流館をはじめ出雲文化工房、出雲屋敷、出雲流庭園、茶室「松籟亭・独楽庵」などがあり、それぞれの施設の特色を生かして、展示会、音楽会、研修会、軽スポーツ、陶芸、写真撮影、茶会など幅広く利用されています。

令和7年度の貸館事業利用者数は25,257人で前年度比2.5%の増、貸出回数は4%の減となりました。利用料金収入においては、5,913千円で前年度比8%の増となりました。

今後も、少しでも多くの方に施設を利用していただけるよう、ホームページやSNS等を活用して積極的に情報発信するとともに、多様な催し物に利用していただくために、施設の特色を生かした利用方法の提案やより丁寧な説明と接客に努めてまいります。

（自主事業）

お屋敷でクラシック、出雲流庭園講座、子ども陶芸教室、陶芸教室、掛軸の取り扱い方教室の6つの教室・講座を開催し、伝統文化の継承や芸術文化の振興を図りました。いずれの教室・講座も幅広い年代の参加者があり、好評を得ました。

	講座名	実施日	人数	参加費	講師等
1	お屋敷でクラシック vol.4	5月10日	20人	900円	野津良佑氏、板東沙耶香氏（各 出雲芸術アカデミー音楽院指導者）
2	出雲流庭園講座	6月29日	18人	500円	武田隆司氏、伊藤幹郎氏（各 島根県技術士会）
3	子ども陶芸教室（成型）	7月19日	11人	1,500円	糸賀正和氏、岡美恵子氏
	子ども陶芸教室（絵付け）	8月2日			
4	お屋敷でクラシック vol.5	10月11日	38人	700円	岩永真由美氏、木村恵理氏（各 出雲芸術アカデミー音楽院指導者）
5	陶芸教室（成型）	1月25日	14人	1,500円	糸賀正和氏、岡美恵子氏
	陶芸教室（絵付け）	2月21日			
6	掛軸の取り扱い方教室	2月28日	6人	1,000円	藤原隆（当館館長）、藤原雄高（当館主任学芸員）、五味朋子（当館学芸員）
	合計				

参加費 合計	97,100円
--------	---------

(7) 平田本陣記念館

平田本陣記念館は、本館、展示館、茶室などそれぞれの施設の特色を活かし、作品展や研修会、前撮り写真撮影等に広く利用していただいています。

令和7年度における利用状況は、利用回数については、113回で前年度と比べ、23回、25.6%の増で、利用者数は4,862人で前年度比1,662人、51.9%の増となりましたが、利用料金収入は、372千円で前年度比38千円、9.3%の減となりました。

引き続き、多くの方に施設利用していただくために、ホームページ・SNS等を活用し、積極的に情報発信してまいります。また、様々な催し物に利用していただくために丁寧な接客に努めるとともに、出雲流庭園を活用した施設利用方法の創意工夫を図ってまいります。

(自主事業)

① 一般対象講座

日本刀初心者講座を少人数制で2回開催しました。実際に日本刀を手にとって鑑賞し、刀を見るコツや作法を実演を交えながら体験していただきました。教室終了後、参加者から大変有意義な講座であったとの感想をいただきました。

講座名	実施日	人数	参加費	講師等
日本刀初心者講座	5月18日	12人	300円	日本美術刀剣保存協会島根県支部
日本刀初心者講座	11月9日	6人	300円	日本美術刀剣保存協会島根県支部

参加費 合計	5,400円
--------	--------

Ⅲ 収益事業

1. 貸館事業

収益事業に係る貸館については、営利を目的とする利用や入場料を徴収しての利用への貸出しであり、その概況や施設別の状況は、Ⅱ公益目的事業 3. 貸館事業において一括して記載しています。

2. 物販事業

各館において、チケット販売手数料や物販売上収入等がありました。

3. 大社図書館管理事業

出雲市立大社図書館は、大社文化プレイスうらら館との複合施設であることから市より管理を受託し、施設・設備管理、警備等の業務の一括委託や光熱水費・損害賠償保険料などの一括支払い、消耗品の交換・補充等を受託し、面積に応じた費用を公営施設管理受託収入として受入れしています。

IV 貸館事業資料

出雲市民会館

令和7年度年間利用回数・利用人数・利用料金の状況

	利用回数（回）			利用人数（人）			利用料金（円）		
	R7年度	R6年度	比較	R7年度	R6年度	比較	R7年度	R6年度	比較
大ホール	163	175	△ 12	81,873	69,692	12,181	23,005,311	24,097,904	△ 1,092,593
楽屋	358	421	△ 63				1,543,524	1,629,442	△ 85,918
展示室	67	77	△ 10	8,430	3,488	4,942	2,050,801	2,048,275	2,526
202多目的室	141	166	△ 25	5,936	2,059	3,877	1,755,454	2,010,871	△ 255,417
301会議室	198	218	△ 20	15,404	12,779	2,625	5,320,992	5,699,719	△ 378,727
302研修室	213	224	△ 11	7,723	5,127	2,596	2,475,854	2,289,839	186,015
303研修室	102	102	0	1,249	328	921	515,565	508,469	7,096
304学習室	223	211	12	4,873	2,991	1,882	1,763,881	1,499,937	263,944
305学習室	175	206	△ 31	4,005	2,566	1,439	1,430,260	1,733,337	△ 303,077
合計	1,640	1,800	△ 160	129,493	99,030	30,463	39,861,642	41,517,793	△ 1,656,151

令和7年度大ホール月別催し物開催数

(単位=回)

区分	4月	5月	6月	7月	8月	9月	10月	11月	12月	1月	2月	3月	合計	前年度
会議、大会、講演会他	1	2		7	4	7	8	2	4	2			37	65
発表会 (吹奏楽、合唱他)		6	4	6	4	1	5		10	1	7	3	47	41
コンクール (吹奏楽、合唱他)					1								1	0
コンサート (歌謡、ポップス、演歌他)		1				2		4	1	2			10	5
コンサート (クラシック)	1			3		2							6	6
伝統芸能、古典、舞踏他													0	4
演劇、ショー、映画				3		2	1	1	2		4	2	15	17
練習			5	12	15		1	1	6	3	1		44	34
その他										1			1	3
合計	2	9	9	31	24	14	15	8	23	9	12	5	161	175
開館日数(日)	29	30	29	30	30	29	30	29	28	27	27	30	348	348
休館日(日)	1	1	1	1	1	1	1	1	3	4	1	1	17	17
工事等(日)	0	0	0	0	0	0	0	0	0	0	7	21	28	15
稼働日数(日)	2	9	9	31	24	14	15	8	23	9	12	5	161	159
稼働率	7%	30%	31%	103%	80%	48%	50%	28%	82%	33%	44%	17%	46%	46%

ビッグハート出雲

令和7年度年間利用回数・利用人数・利用料金の状況

	利用回数（回）			利用人数（人）			利用料金（円）		
	R7年度	R6年度	比較	R7年度	R6年度	比較	R7年度	R6年度	比較
白のホール	180	191	△ 11	21,814	23,586	△ 1,772	10,753,841	10,939,889	△ 186,048
控室	326	316	10				642,979	604,463	38,516
アートギャラリー	61	62	△ 1	2,866	3,384	△ 518	1,545,241	1,581,501	△ 36,260
茶のスタジオ	253	299	△ 46	8,843	10,311	△ 1,468	4,633,077	5,193,200	△ 560,123
黒のスタジオ	190	179	11	6,014	5,443	571	3,142,125	2,929,741	212,384
スタッフ控室	218	219	△ 1	1,414	1,278	136	949,892	951,078	△ 1,186
会議室	325	321	4	4,344	4,779	△ 435	2,262,744	2,309,350	△ 46,606
レセプションスペース	198	196	2	5,010	4,850	160	1,898,646	1,603,432	295,214
練習室	473	696	△ 223	974	1,275	△ 301	558,891	717,198	△ 158,307
文化サロン	198	237	△ 39	2,845	3,397	△ 552	725,830	867,253	△ 141,423
応接室	160	183	△ 23	942	1,092	△ 150	1,172,896	1,303,626	△ 130,730
合計	2,582	2,899	△ 317	55,066	59,395	△ 4,329	28,286,162	29,000,731	△ 714,569

令和7年度白のホール月別催し物開催数

(単位=回)

区分	4月	5月	6月	7月	8月	9月	10月	11月	12月	1月	2月	3月	合計	前年度
会議、大会、講演会ほか	5	5	8	8	1	7	7	4	2	2	2	7	58	61
発表会 (吹奏楽、合唱ほか)	2	2	4	4			1	1	10	6	4	7	41	36
コンクール (吹奏楽、合唱ほか)			3		1	1	2	6		1	2		16	19
コンサート (歌謡、ポップス、演歌ほか)					2	2	2		2			2	10	16
コンサート (クラシック)	2		1	2	3	1	2	2	2	3		1	19	22
伝統芸能、古典、舞踏ほか	1	2			1		1			1			6	8
演劇、ショー、映画								2					2	3
練習	2	2		5	10	2	2	1	1		1	1	27	26
その他		1											1	0
合計	12	12	16	19	18	13	17	16	17	13	9	18	180	191
開館日数(日)	29	30	29	30	30	29	30	29	27	27	16	30	336	318
休館日(日)	1	1	1	1	1	1	1	1	4	4	1	1	18	18
工事等(日)	0	0	0	0	0	0	0	0	0	0	11	0	11	29
稼働日数(日)	12	12	13	18	18	13	16	15	15	11	9	17	169	168
稼働率	41%	40%	45%	60%	60%	45%	53%	52%	56%	41%	56%	57%	50%	53%

平田文化館

令和7年度年間利用回数・利用人数・利用料金の状況

	利用回数（回）			利用人数（人）			利用料金（円）		
	R7年度	R6年度	比較	R7年度	R6年度	比較	R7年度	R6年度	比較
プラタナスホール	101	106	△ 5	16,554	17,603	△ 1,049	4,996,881	4,775,005	221,876
小ホール	77	81	△ 4	3,603	3,434	169	1,029,110	1,039,817	△ 10,707
会議室 1	67	107	△ 40	1,386	2,737	△ 1,351	566,440	958,449	△ 392,009
会議室 2	82	105	△ 23	2,076	3,074	△ 998	602,352	987,790	△ 385,438
和室 1	51	48	3	672	646	26	201,900	200,200	1,700
和室 2	62	55	7	998	891	107	251,950	224,510	27,440
応接室	64	65	△ 1	320	356	△ 36	179,450	158,235	21,215
合 計	504	567	△ 63	25,609	28,741	△ 3,132	7,828,083	8,344,006	△ 515,923

令和7年度プラタナスホール月別催し物開催数

(単位=回)

区分	月	4月	5月	6月	7月	8月	9月	10月	11月	12月	1月	2月	3月	合計	前年度
会議、大会、講演会ほか			1	7	3	2	4	5	1	1	2		3	29	33
発表会 (吹奏楽、合唱ほか)		2			1	2	3	5	6	1			6	26	25
コンクール (吹奏楽、合唱ほか)					2									2	2
コンサート (歌謡、ポップス、演歌ほか)										2	3			5	7
コンサート (クラシック)														0	2
伝統芸能、古典、舞踏ほか		1	2	2					1					6	5
演劇、ショー、映画				1		2								3	1
練習					6	9	1		1					17	24
その他				1	3	3		1	1		1	1	2	13	7
合 計		3	3	11	15	18	8	11	10	4	6	1	11	101	106
開館日数(日)		25	27	26	26	27	25	27	26	24	24	24	26	307	308
休館日(日)		5	4	4	5	4	5	4	4	7	7	4	5	58	57
工事等(日)		0	0	0	0	0	0	0	0	0	0	0	0	0	0
稼働日数(日)		3	3	11	14	18	7	10	10	4	6	1	10	97	101
稼働率		12%	11%	42%	54%	67%	28%	37%	38%	17%	25%	4%	38%	32%	33%

大社文化プレイスうらら館

令和7年度年間利用回数・利用人数・利用料金の状況

	利用回数（回）			利用人数（人）			利用料金（円）		
	R7年度	R6年度	比較	R7年度	R6年度	比較	R7年度	R6年度	比較
だんだんホール	137	141	△ 4	33,069	32,113	956	11,137,284	11,263,450	△ 126,166
楽屋	374	385	△ 11				830,327	786,687	43,640
ごえんホール	127	132	△ 5	9,879	8,798	1,081	3,842,385	3,594,446	247,939
第1会議室	113	115	△ 2	807	1,047	△ 240	582,543	547,008	35,535
第2会議室	90	71	19	251	281	△ 30	436,835	386,937	49,898
第3会議室	85	81	4	567	649	△ 82	635,570	623,909	11,661
だんだんテラス	0	0	0	0	0	0	0	0	0
合 計	926	925	1	44,573	42,888	1,685	17,464,944	17,202,437	262,507

*第1会議室、第2会議室を同時に利用された場合の利用人数は、第1会議室に計上しています。

令和7年度だんだんホール月別催し物開催数

(単位=回)

区分	月	4月	5月	6月	7月	8月	9月	10月	11月	12月	1月	2月	3月	合計	前年度
会議、大会、講演会ほか		4	2	2	1	2	2		3	1		4		21	20
発表会 (吹奏楽、合唱ほか)				1	2	1	3	5	3	7	8	3	4	37	38
コンクール (吹奏楽、合唱ほか)														0	3
コンサート (歌謡、ポップス、演歌ほか)		1	2						5	2				10	10
コンサート (クラシック)				1	4			2	4			1	2	14	11
伝統芸能、古典、舞踏ほか							2					2	2	6	5
演劇、ショー、映画			1	3	1						2		4	11	10
作品展示														0	0
練習			3		8	13	2	2		2	4	1	1	36	43
その他				1				1						2	1
合 計		5	8	8	16	16	9	10	15	12	14	11	13	137	141
開館日数(日)		26	27	25	27	27	25	27	26	24	24	24	26	308	307
休館日(日)		4	4	5	4	4	5	4	4	7	7	4	5	57	58
工事等(日)		0	0	0	0	0	0	0	0	0	0	0	0	0	21
稼働日数(日)		5	8	8	15	15	8	10	15	12	12	11	12	131	135
稼働率		19%	30%	32%	56%	56%	32%	37%	58%	50%	50%	46%	46%	43%	44%

出雲文化伝承館

令和7年度年間利用回数・利用人数・利用料金の状況

	利用回数(回)			利用人数(人)			利用料金(円)			
	R7年度	R6年度	比較	R7年度	R6年度	比較	R7年度	R6年度	比較	
出雲屋敷	29	25	4	1,461	1,815	△ 354	421,634	468,414	△ 46,780	
出雲流庭園	142	170	△ 28	1,259	1,218	41	389,567	396,813	△ 7,246	
松籟亭	21	26	△ 5	1,076	1,191	△ 115	344,248	326,718	17,530	
独楽庵	9	1	8	289	23	266	153,425	7,120	146,305	
本館展示室	0	0	0	0	0	0	0	0	0	
文化工房	陶芸窯	35	39	△ 4	289	369	△ 80	139,080	141,520	△ 2,440
	実習室	64	66	△ 2	618	972	△ 354	149,260	153,232	△ 3,972
縁結び交流館	628	638	△ 10	20,265	19,053	1,212	4,315,340	3,950,897	364,443	
合計	928	965	△ 37	25,257	24,641	616	5,912,554	5,444,714	467,840	

主な施設貸出例	
出雲屋敷	出雲流庭園講座・早春の茶会ほか
出雲流庭園	婚礼、成人式、七五三など写真撮影
松籟亭	茶会ほか
文化工房	書道、学習会ほか
縁結び交流館	作品展覧会、ダンス、吹奏楽練習、研修会、講演会、発表会、会議ほか

平田本陣記念館

令和7年度年間利用回数・利用人数・利用料金の状況

	利用回数(回)			利用人数(人)			利用料金(円)		
	R7年度	R6年度	比較	R7年度	R6年度	比較	R7年度	R6年度	比較
本館	98	67	31	3,156	1,290	1,866	99,140	69,100	30,040
展示館	7	7	0	1,536	1,489	47	140,288	158,189	△ 17,901
茶室	8	16	△ 8	170	421	△ 251	31,844	105,944	△ 74,100
設備器具貸出のみ	/	/	/	/	/	/	100,562	76,927	23,635
合計	113	90	23	4,862	3,200	1,662	371,834	410,160	△ 38,326

主な施設貸出	
本館	婚礼前撮り、各種イベント等
展示館	アートフェスティバル、平田美術展
茶室	婚礼前撮り、各種イベント等
器具貸出	平田保育所、コミュニティセンター等へのパネル貸出

V 理事会及び評議員会の開催状況

<第48回理事会>

開催年月日：令和7年(2025)5月12日(月)

開催場所：出雲市民会館302研修室

1. 議題

- (1) 第1号議案 令和6年度(2024)公益財団法人出雲市芸術文化振興財団事業報告の承認について
- (2) 第2号議案 令和6年度(2024)公益財団法人出雲市芸術文化振興財団収支決算(貸借対照表、正味財産増減計算書、財産目録)の承認について
- (3) 第3号議案 公益財団法人出雲市芸術文化振興財団基本財産の処分について
- (4) 第4号議案 令和7年度(2025)定時評議員会の開催について

2. 報告事項

- (1) 任期満了に伴う評議員の選任について
- (2) 任期満了に伴う理事・監事の選任について
- (3) 令和6年度における資金運用状況について
- (4) 財団職員体制について

<第49回理事会>

開催年月日：令和7年(2025)5月28日(水)

開催場所：出雲市民会館302研修室

1. 議題

- (1) 第1号議案 理事長の選定に関する決議について
- (2) 第2号議案 副理事長の選定に関する決議について
- (3) 第3号議案 常務理事の選定に関する決議について

<第50回理事会>

開催年月日：令和7年(2025)9月25日(木)

開催場所：出雲市民会館302研修室

1. 議題

- (1) 第1号議案 公益財団法人出雲市芸術文化振興財団就業規則の一部を改正する規則
- (2) 第2号議案 公益財団法人出雲市芸術文化振興財団準職員等就業規則の一部を改正する規則
- (3) 第3号議案 公益財団法人出雲市芸術文化振興財団育児・介護休業等に関する規則の一部を改正する規則

- (4) 第 4 号議案 令和 7 年度 (2025) 公益財団法人出雲市芸術文化振興財団収支補正予算
(第 1 号)

2. 報告事項

- (1) 代表理事 (理事長) 職務執行状況報告
- (2) 業務執行理事 (常務理事) 職務執行状況報告

〈第 5 1 回理事会〉

開催年月日：令和 8 年 (2026) 2 月 2 5 日 (水)

開催場所：出雲市民会館 3 0 2 研修室

1. 議題

- (1) 第 1 号議案 令和 7 年度 (2025) 公益財団法人出雲市芸術文化振興財団収支補正予算
(第 2 号)
- (2) 第 2 号議案 公益財団法人出雲市芸術文化振興財団給与規則の一部を改正する規則
- (3) 第 3 号議案 公益財団法人出雲市芸術文化振興財団準職員等就業規則の一部を改正
する規則
- (4) 第 4 号議案 令和 8 年度 (2026) 公益財団法人出雲市芸術文化振興財団事業計画
- (5) 第 5 号議案 令和 8 年度 (2026) 公益財団法人出雲市芸術文化振興財団収支予算

2. 報告事項

- (1) 代表理事 (理事長) 職務執行状況報告
- (2) 業務執行理事 (常務理事) 職務執行状況報告
- (3) 令和 8 年度改良・修繕工事について
- (4) 施設使用料の改定について
- (5) 職員の異動について

〈第 1 7 回評議員会 (定時) 〉

開催年月日：令和 7 年 (2025) 5 月 2 8 日 (水)

開催場所：出雲市民会館 3 0 2 研修室

1. 報告事項

- (1) 令和 6 年度 (2024) 公益財団法人出雲市芸術文化振興財団事業報告について

2. 議題

- (1) 第 1 号議案 令和 6 年度 (2024) 公益財団法人出雲市芸術文化振興財団収支決算
(正味財産増減計算書、貸借対照表、財産目録) の承認について
- (2) 第 2 号議案 公益財団法人出雲市芸術文化振興財団基本財産の処分について
- (3) 第 3 号議案 公益財団法人出雲市芸術文化振興財団評議員の選任について

(4) 第 4 号議案 公益財団法人出雲市芸術文化振興財団理事の選任について

(5) 第 5 号議案 公益財団法人出雲市芸術文化振興財団監事の選任について

3. 一般報告事項

(1) 令和 7 年度事業計画及び収支予算について

(2) 令和 6 年度における資金運用状況について

(3) 財団職員体制について

VI 組織図

財団職員体制

令和7年度公益財団法人出雲市芸術文化振興財団組織図(令和7年4月1日現在)

理事会は理事13名、監事2名、評議員会は11名で構成しています。職員体制は、職員28名、音楽教育指導員2名、準職員・臨時職員等20名の計50名です。

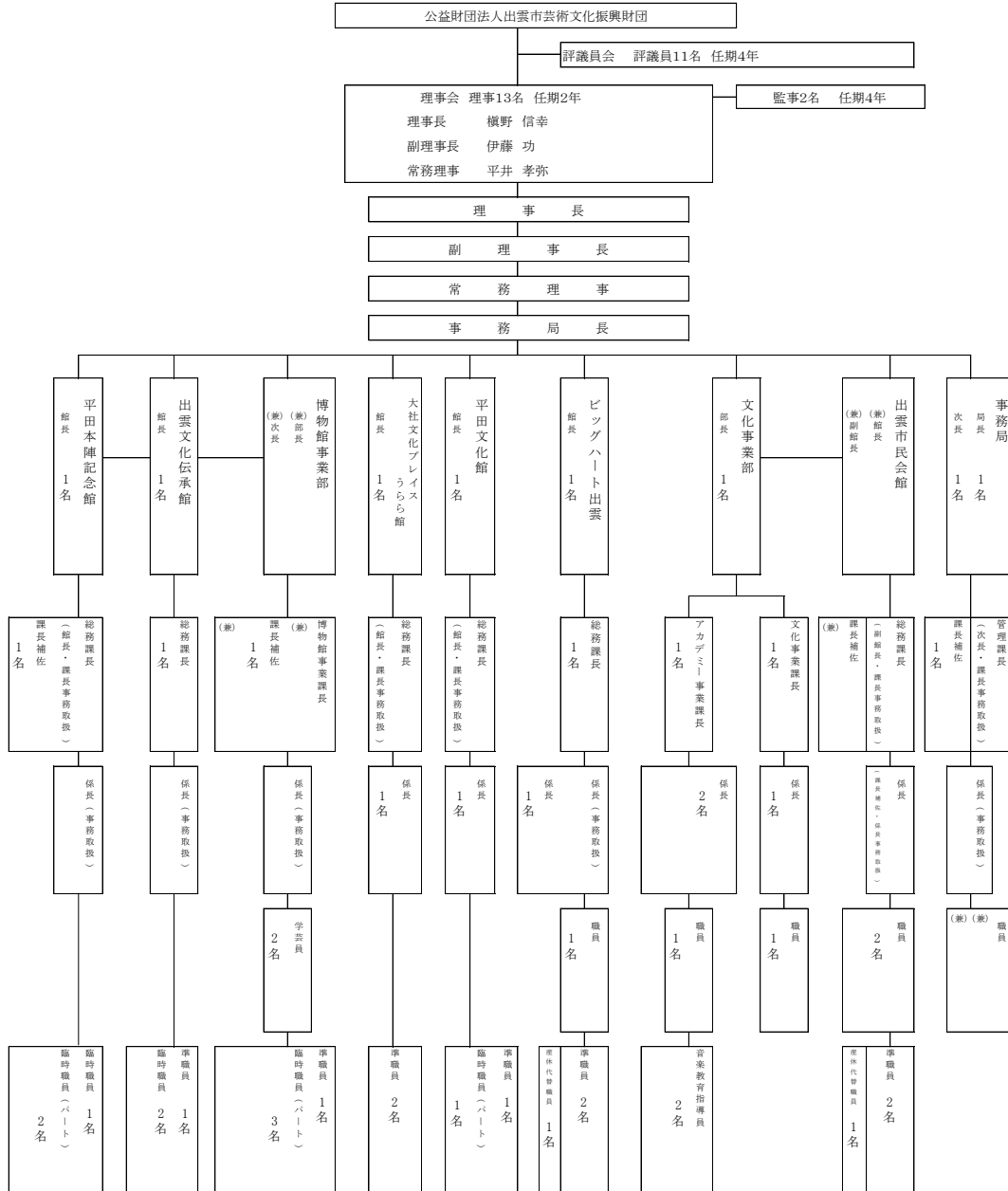

令和 7 年度(2025)

公益財団法人出雲市芸術文化振興財団

収 支 決 算 書

目 次

正味財産増減計算書	4 5
正味財産増減計算書内訳表	4 7
貸借対照表	4 9
貸借対照表内訳表	5 0
財産目録	5 1
財務諸表に対する注記	5 3
附属明細書	5 5

公益財団法人出雲市芸術文化振興財団 正味財産増減計算書
令和 7年 4月 1日から令和 8年 3月31日まで

(単位:円)

科目	当年度	前年度	増減
I 一般正味財産増減の部			
1. 経常増減の部			
(1) 経常収益			
基本財産運用益			
基本財産受取利息	1,026,595	430,918	595,677
基本財産受取投資有価証券運用益	1,328,000	151,500	1,176,500
基本財産運用益計	2,354,595	582,418	1,772,177
特定資産運用益			
退職給付引当資産受取利息	426,174	156,034	270,140
特定資産運用益計	426,174	156,034	270,140
事業収益			
委託金収益	255,616,419	258,645,192	△ 3,028,773
利用料金収益	99,725,219	101,919,841	△ 2,194,622
入館料収益	6,728,600	4,293,550	2,435,050
チケット販売収益	7,873,250	17,692,480	△ 9,819,230
その他事業収益	14,622,916	13,590,360	1,032,556
事業収益計	384,566,404	396,141,423	△ 11,575,019
受取補助金等			
受取国庫補助金		7,050,000	△ 7,050,000
受取地方公共団体補助金		349,800	△ 349,800
受取民間補助金	3,350,000	90,000	3,260,000
受取公営施設管理受託金	19,198,532	19,060,712	137,820
受取補助金等計	22,548,532	26,550,512	△ 4,001,980
受取負担金			
受取負担金	89,000,000	86,000,000	3,000,000
受取負担金計	89,000,000	86,000,000	3,000,000
受取寄付金			
受取寄付金	1,468,000	1,154,793	313,207
受取寄付金振替額	5,634,000	1,100,000	4,534,000
受取寄付金計	7,102,000	2,254,793	4,847,207
雑収益			
受取利息	327,262	92,077	235,185
投資有価証券運用益	100,956	418,461	△ 317,505
投資有価証券売却益		225,197	△ 225,197
雑収益計	5,672,865	5,073,162	599,703
雑収益計	6,101,083	5,808,897	292,186
経常収益計	512,098,788	517,494,077	△ 5,395,289
(2) 経常費用			
事業費			
給料手当	132,858,041	129,293,358	3,564,683
賃金	16,599,627	14,740,646	1,858,981
支払報酬	5,016,440	4,832,340	184,100
退職給付費用	5,084,200	4,984,200	100,000
福利厚生費	24,196,862	23,717,669	479,193
会議費	292,036	780,215	△ 488,179
交際費	120,900	130,514	△ 9,614
旅費交通費	7,275,886	8,874,732	△ 1,598,846
消耗品費	6,731,630	6,675,528	56,102
修繕費	12,237,857	11,855,225	382,632
印刷製本費	6,217,001	6,625,248	△ 408,247
燃料費	327,079	343,284	△ 16,205
光熱水料費	73,787,505	76,734,347	△ 2,946,842
支払手数料	924,712	1,574,008	△ 649,296
保険料	548,045	606,054	△ 58,009
通信運搬費	3,790,087	3,360,479	429,608
什器備品減価償却費	490,298	386,355	103,943
建物減価償却費		18,305	△ 18,305
諸謝金	15,105,787	17,340,833	△ 2,235,046
広告宣伝費	1,690,720	1,782,930	△ 92,210
委託費	181,626,769	181,689,835	△ 63,066
賃借料	10,935,378	12,454,715	△ 1,519,337
租税公課	15,575,800	16,015,600	△ 439,800
原材料費	853,560	479,919	373,641
消耗什器備品費	3,679,918	657,228	3,022,690

科目	当年度	前年度	増減
支払負担金	1,726,000	1,777,500	△ 51,500
図書購入費	119,240	39,402	79,838
雑費	854,798	924,861	△ 70,063
什器備品費		113,850	△ 113,850
事業費計	528,666,176	528,809,180	△ 143,004
管理費			
役員報酬	1,270,000	1,630,000	△ 360,000
給料手当	5,854,133	4,437,334	1,416,799
退職給付費用	151,300		151,300
福利厚生費	1,085,554	549,263	536,291
会議費	16,303	9,867	6,436
交際費	30,000	52,915	△ 22,915
消耗品費	456	20,405	△ 19,949
印刷製本費	202,177	316,252	△ 114,075
支払手数料	20,692	17,522	3,170
通信運搬費	39,515	36,314	3,201
委託費	2,040,005	1,849,925	190,080
租税公課	524,820	637,020	△ 112,200
支払負担金	194,800	172,800	22,000
投資有価証券売却損		66,100	△ 66,100
管理費計	11,429,755	9,795,717	1,634,038
経常費用計	540,095,931	538,604,897	1,491,034
評価損益等調整前当期経常増減額	△ 27,997,143	△ 21,110,820	△ 6,886,323
当期経常増減額	△ 27,997,143	△ 21,110,820	△ 6,886,323
2. 経常外増減の部			
(1) 経常外収益			
経常外収益計		0	0
(2) 経常外費用			
経常外費用計			
当期経常外増減額		0	0
税引前当期一般正味財産増減額	△ 27,997,143	△ 21,110,820	△ 6,886,323
法人税、住民税及び事業税	81,000	236,700	△ 155,700
当期一般正味財産増減額	△ 28,078,143	△ 21,347,520	△ 6,730,623
一般正味財産期首残高	308,030,802	329,378,322	△ 21,347,520
一般正味財産期末残高	279,952,659	308,030,802	△ 28,078,143
II 指定正味財産増減の部			
受取寄付金			
受取寄付金		8,000,000	△ 8,000,000
受取寄付金計	0		△ 8,000,000
一般正味財産への振替額			
一般正味財産への振替額	5,634,000	1,100,000	4,534,000
当期指定正味財産増減額	△ 5,634,000	6,900,000	△ 12,534,000
指定正味財産期首残高	6,900,000		6,900,000
指定正味財産期末残高	1,266,000	6,900,000	△ 5,634,000
III 正味財産期末残高	281,218,659	314,930,802	△ 33,712,143

公益財団法人出雲市芸術文化振興財団 正味財産増減計算書内訳表
令和 7年 4月 1日から令和 8年 3月31日まで

(単位:円)

科目	公益目的事業会計	収益事業等会計	法人会計	内部取引 等消去	合計
I 一般正味財産増減の部					
1. 経常増減の部					
(1) 経常収益					
基本財産運用益					
基本財産受取利息			1,026,595		1,026,595
基本財産受取投資有価証券運用益			1,328,000		1,328,000
基本財産運用益計			2,354,595		2,354,595
特定資産運用益					
退職給付引当資産受取利息			426,174		426,174
特定資産運用益計			426,174		426,174
事業収益					
委託金収益	196,530,021	49,086,398	10,000,000		255,616,419
利用料金収益	72,564,492	27,160,727			99,725,219
入館料収益	6,728,600				6,728,600
チケット販売収益	7,873,250				7,873,250
その他事業収益	14,622,916	0			14,622,916
事業収益計	298,319,279	76,247,125	10,000,000		384,566,404
受取補助金等					
受取民間補助金	3,350,000				3,350,000
受取公営施設管理受託金	984,732	18,213,800			19,198,532
受取補助金等計	4,334,732	18,213,800			22,548,532
受取負担金					
受取負担金	89,000,000				89,000,000
受取負担金計	89,000,000				89,000,000
受取寄付金					
受取寄付金	1,468,000				1,468,000
受取寄付金振替額	5,634,000				5,634,000
受取寄付金計	7,102,000				7,102,000
雑収益					
受取利息	164,321	9,691	153,250		327,262
投資有価証券運用益			100,956		100,956
雑収益計	2,051,948	3,620,917			5,672,865
雑収益計	2,216,269	3,630,608	254,206		6,101,083
経常収益計	400,972,280	98,091,533	13,034,975		512,098,788
(2) 経常費用					
事業費					
給料手当	111,865,995	20,992,046			132,858,041
賃金	14,693,991	1,905,636			16,599,627
支払報酬	5,016,440				5,016,440
退職給付費用	4,372,506	711,694			5,084,200
福利厚生費	20,330,092	3,866,770			24,196,862
会議費	291,372	664			292,036
交際費	120,900	0			120,900
旅費交通費	7,271,799	4,087			7,275,886
消耗品費	5,568,800	1,162,830			6,731,630
修繕費	9,513,814	2,724,043			12,237,857
印刷製本費	5,960,504	256,497			6,217,001
燃料費	293,346	33,733			327,079
光熱水料費	53,835,446	19,952,059			73,787,505
支払手数料	827,318	97,394			924,712
保険料	503,391	44,654			548,045
通信運搬費	3,346,114	443,973			3,790,087
什器備品減価償却費	434,385	55,913			490,298
諸謝金	15,104,377	1,410			15,105,787
広告宣伝費	1,672,032	18,688			1,690,720
委託費	147,340,040	34,286,729			181,626,769
賃借料	9,884,424	1,050,954			10,935,378
租税公課	12,945,857	2,629,943			15,575,800
原材料費	853,560	0			853,560
消耗什器備品費	3,184,109	495,809			3,679,918
支払負担金	1,686,889	39,111			1,726,000
図書購入費	119,240				119,240
雑費	757,038	97,760			854,798
事業費計	437,793,779	90,872,397			528,666,176
管理費					
役員報酬			1,270,000		1,270,000
給料手当			5,854,133		5,854,133
退職給付費用			151,300		151,300
福利厚生費			1,085,554		1,085,554
会議費			16,303		16,303
交際費			30,000		30,000
消耗品費			456		456
印刷製本費			202,177		202,177

科目	公益目的事業会計	収益事業等会計	法人会計	内部取引 等消去	合計
支払手数料			20,692		20,692
通信運搬費			39,515		39,515
委託費			2,040,005		2,040,005
租税公課			524,820		524,820
支払負担金			194,800		194,800
管理費計			11,429,755		11,429,755
経常費用計	437,793,779	90,872,397	11,429,755		540,095,931
評価損益等調整前当期経常増減額	△ 36,821,499	7,219,136	1,605,220		△ 27,997,143
当期経常増減額	△ 36,821,499	7,219,136	1,605,220		△ 27,997,143
2. 経常外増減の部					
(1) 経常外収益					
経常外収益計					
(2) 経常外費用					
経常外費用計					
当期経常外増減額					
他会計振替前当期一般正味財産増減額	△ 36,821,499	7,219,136	1,605,220		△ 27,997,143
他会計振替額	7,219,136	△ 7,219,136			0
税引前当期一般正味財産増減額	△ 29,602,363	0	1,605,220		△ 27,997,143
法人税、住民税及び事業税			81,000		81,000
当期一般正味財産増減額	△ 29,602,363	0	1,524,220		△ 28,078,143
一般正味財産期首残高	△ 7,981,925	28,315,443	287,697,284		308,030,802
一般正味財産期末残高	△ 37,584,288	28,315,443	289,221,504		279,952,659
一般正味財産への振替額					
一般正味財産への振替額	5,634,000				5,634,000
当期指定正味財産増減額	△ 5,634,000				△ 5,634,000
指定正味財産期首残高	6,900,000				6,900,000
指定正味財産期末残高	1,266,000				1,266,000
Ⅲ 正味財産期末残高	△ 36,318,288	28,315,443	289,221,504		281,218,659

公益財団法人出雲市芸術文化振興財団 貸借対照表
令和 8年 3月31日現在

(単位:円)

科目	当年度	前年度	増減
I 資産の部			
1. 流動資産			
現金	879,708	1,584,765	△ 705,057
普通預金	53,227,322	82,871,379	△ 29,644,057
定期預金	50,000,000	0	50,000,000
未収金	10,831,082	16,646,009	△ 5,814,927
前払金	183,065	6,032	177,033
立替金	124,260	31,053	93,207
流動資産合計	115,245,437	101,139,238	14,106,199
2. 固定資産			
(1) 基本財産			
定期預金(基本財産)	141,200,000	191,200,000	△ 50,000,000
有価証券(基本財産)	50,000,000	50,000,000	0
基本財産合計	191,200,000	241,200,000	△ 50,000,000
(2) 特定資産			
退職給付引当資産	64,540,886	75,429,186	△ 10,888,300
出雲芸術アカデミー事業積立資産	1,266,000	6,900,000	△ 5,634,000
特定資産合計	65,806,886	82,329,186	△ 16,522,300
(3) その他固定資産			
建物	4	4	0
建物附属設備	1	1	0
什器備品	799,333	1,289,631	△ 490,298
投資有価証券	5,356,111	4,156,111	1,200,000
館蔵美術品	14,075,000	14,075,000	0
その他固定資産合計	20,230,449	19,520,747	709,702
固定資産合計	277,237,335	343,049,933	△ 65,812,598
資産合計	392,482,772	444,189,171	△ 51,706,399
II 負債の部			
1. 流動負債			
未払金	34,141,881	41,137,145	△ 6,995,264
未払消費税等	3,571,800	4,338,400	△ 766,600
前受金	8,189,310	5,415,945	2,773,365
預り金	739,236	2,700,993	△ 1,961,757
未払法人税等	81,000	236,700	△ 155,700
流動負債合計	46,723,227	53,829,183	△ 7,105,956
2. 固定負債			
退職給付引当金	64,540,886	75,429,186	△ 10,888,300
固定負債合計	64,540,886	75,429,186	△ 10,888,300
負債合計	111,264,113	129,258,369	△ 17,994,256
III 正味財産の部			
1. 指定正味財産			
寄付金	1,266,000	6,900,000	△ 5,634,000
指定正味財産合計	1,266,000	6,900,000	△ 5,634,000
(うち基本財産への充当額)			
(うち特定資産への充当額)	(1,266,000)	(6,900,000)	(△ 5,634,000)
2. 一般正味財産	279,952,659	308,030,802	△ 28,078,143
(うち基本財産への充当額)	(191,200,000)	(241,200,000)	(△ 50,000,000)
(うち特定資産への充当額)	(0)	(0)	(0)
正味財産合計	281,218,659	314,930,802	△ 33,712,143
負債及び正味財産合計	392,482,772	444,189,171	△ 51,706,399

公益財団法人出雲市芸術文化振興財団 貸借対照表内訳表
令和 8年 3月31日現在

(単位:円)

科目	公益目的事業会計	収益事業等会計	法人会計	内部取引 等消去	合計
I 資産の部					
1. 流動資産					
現金	309,544	540,164	30,000		879,708
普通預金	1,806,040	26,114,725	25,306,557		53,227,322
定期預金	0	0	50,000,000		50,000,000
未収金	1,841,284	8,989,798	0		10,831,082
前払金	45,233	133,300	4,532		183,065
他会計短期貸付金	0	0	18,070,502	△ 18,070,502	0
立替金	0	0	124,260		124,260
流動資産合計	4,002,101	35,777,987	93,535,851	△ 18,070,502	115,245,437
2. 固定資産					
(1) 基本財産					
定期預金(基本財産)			141,200,000		141,200,000
有価証券(基本財産)			50,000,000		50,000,000
基本財産合計			191,200,000		191,200,000
(2) 特定資産					
退職給付引当資産	0	0	64,540,886		64,540,886
出雲芸術アカデミー事業積立資産(特)	1,266,000				1,266,000
特定資産合計	1,266,000	0	64,540,886		65,806,886
(3) その他固定資産					
建物	4	0			4
建物附属設備	0	1			1
什器備品	797,136	2,196	1		799,333
投資有価証券			5,356,111		5,356,111
館蔵美術品	14,075,000				14,075,000
その他固定資産合計	14,872,140	2,197	5,356,112		20,230,449
固定資産合計	16,138,140	2,197	261,096,998		277,237,335
資産合計	20,140,241	35,780,184	354,632,849	△ 18,070,502	392,482,772
II 負債の部					
1. 流動負債					
未払金	28,276,515	5,791,575	73,791		34,141,881
未払消費税等	3,294,895	276,905	0		3,571,800
前受金	6,797,127	1,392,183			8,189,310
預り金	19,490	4,078	715,668		739,236
未払法人税等	0	0	81,000		81,000
他会計短期借入金	18,070,502	0	0	△ 18,070,502	0
流動負債合計	56,458,529	7,464,741	870,459	△ 18,070,502	46,723,227
2. 固定負債					
退職給付引当金	0	0	64,540,886		64,540,886
固定負債合計	0	0	64,540,886		64,540,886
負債合計	56,458,529	7,464,741	65,411,345	△ 18,070,502	111,264,113
III 正味財産の部					
1. 指定正味財産					
寄付金	1,266,000				1,266,000
指定正味財産合計	1,266,000				1,266,000
(うち基本財産への充当額)					
(うち特定資産への充当額)	(1,266,000)				(1,266,000)
2. 一般正味財産	△ 37,584,288	28,315,443	289,221,504		279,952,659
(うち基本財産への充当額)			(191,200,000)		(191,200,000)
(うち特定資産への充当額)	(0)				(0)
正味財産合計	△ 36,318,288	28,315,443	289,221,504		281,218,659
負債及び正味財産合計	20,140,241	35,780,184	354,632,849	△ 18,070,502	392,482,772

財産目録
令和 8年 3月31日現在

(単位：円)

貸借対照表科目	場所・物量等	使用目的等	金額
(流動資産)			
現金	手元保管	運転資金として	879,708
預金	普通預金	運転資金として	31,873,730
	J Aしまね 塩冶支店 (13口)	〃	6,730,115
	J Aしまね 平田中央支店 (3口)	〃	6,705,715
	J Aしまね 大社支店 (2口)	〃	2,237,112
	J Aしまね 荒木支店 (1口)	〃	0
	J Aしまね 出雲支店 (2口)	〃	72,212
	島根銀行 出雲支店 (1口)	〃	1,260,173
	島根中央信用金庫本店営業部 (1口)	〃	275,982
	しまね信用金庫 出雲支店 (1口)	〃	1,925,929
	山陰合同銀行 出雲支店 (7口)	〃	375,159
	山陰合同銀行 大社出張所 (1口)	〃	706,657
	山陰合同銀行 平田支店 (1口)	〃	334,525
	山陰合同銀行 出雲西支店 (1口)	〃	730,013
	SBI証券口座	〃	
	計		53,227,322
	定期預金：JAしまね塩冶支店 (1口)	運転資金として	50,000,000
	計		50,000,000
未収金	出雲市指定管理料、施設利用者に対する利用料金ほか未収額	指定管理料、利用料金ほか	10,831,082
	計		10,831,082
前払金	出雲ケーブルビジョン(株)ほか	NHK受信料ほか	183,065
	計		183,065
立替金	職員年末調整還付金		124,260
	計		124,260
流動資産合計			115,245,437
(固定資産)			
基本財産	定期預金 (基本財産)	定期預金：しまね信用金庫本部(1口)	141,200,000
	有価証券 (基本財産)	第63回ソフトバンクグループ株式会社無担保社債 第8回アヲカ輸出入銀行円貨債券 第64回ソフトバンクグループ株式会社無担保社債 株式会社光通信第51回無担保社債 マツダ株式会社第35回無担保社債	10,000,000 10,000,000 10,000,000 10,000,000 10,000,000
	基本財産合計		191,200,000
特定資産	退職給付引当資産	定期預金：しまね信用金庫本部(1口)	職員に対する退職金の支払に備えたものである。
	出雲芸術アカデミー事業積立資産	普通預金：JAしまね出雲支店 (1口)	出雲芸術アカデミー事業費への充当を指定して寄付を受けた財産を積み立てている資産である。
	特定資産合計		64,540,886 1,266,000 65,806,886
其他固定資産	建物	出雲市塩冶有原町2-15(出雲市民会館)無線LAN、出雲市駅南町1-5(ピクパート出雲)インターネット光回線 ほか	公益目的保有財産であり、公益目的事業、収益事業等で使用している共有資産である。
	建物附属設備	出雲市塩冶有原町2-15(出雲市民会館)内線電話増設工事	公益目的保有財産であり、公益目的事業、収益事業等で使用している共有資産である。
	什器備品	出雲市塩冶有原町2-15 会計システムハードウェア一式	公益目的事業に必要な法人の管理運営に用いる資産である。
		出雲市平田町515(平田本陣記念館)監視カメラシステム一式	公益目的保有財産であり、公益目的事業で使用している資産である。
		出雲市今市町北本町2-1-10(出雲交流会館)楽器(電子チェンバロ、ハーブ、チェリスト)	公益目的保有財産であり、公益目的事業で使用している資産である。
		出雲市今市町北本町2-1-10(出雲交流会館)音響機器(アンプほか)	公益目的保有財産であり、公益目的事業で使用している資産である。
		出雲市大社町杵築南1338-9(大社文化プレイスうらら館、大社図書館)監視カメラシステム	公益目的保有財産であり、公益目的事業で使用している資産である。
		出雲市塩冶有原町2-15(出雲市民会館)エアコン	公益目的保有財産であり、公益目的事業、収益事業等で使用している共有資産である。
		出雲市塩冶有原町2-15(出雲市民会館)エアコン	公益目的保有財産であり、公益目的事業、収益事業等で使用している共有資産である。
		出雲市平田町515(平田本陣記念館)エアコン	公益目的保有財産であり、公益目的事業で使用している資産である。
		出雲市平田町515(平田本陣記念館)防犯カメラデジタルレコーダー	公益目的保有財産であり、公益目的事業、収益事業等で使用している共有資産である。
	投資有価証券	J-REITリサーチオープン(毎月決算型)	公益目的事業に必要な法人の管理運営に用いる資産である。
		J-REITリサーチオープン(年2回決算型)	
		SBI証券積立投資信託	
			4 1 1 1 3 715,950 1 1 1 25,102 968,055 968,056 3,420,000

	館蔵美術品	出雲市浜町520（出雲文化伝承館）館蔵美術品（絵画12点・彫刻1点・漆芸3点・陶芸2点	公益目的保有財産であり、公益目的事業で使用している資産である。	14,075,000
	その他固定資産合計			20,230,449
固定資産合計				277,237,335
資産合計				392,482,772

貸借対照表科目		場所・物量等	使用目的等	金額
(流動負債)	未払金	出雲市指定管理料、施設管理委託業者に対する未払額ほか	各事業に係る未払金	34,141,881
	未払消費税等	出雲税務署に対する未払額	各事業に係る未払消費税、地方消費税	3,571,800
	前受金	施設利用者に対する翌年度利用料金ほか	翌年度利用料金ほか	8,189,310
	預り金	日本年金機構出雲年金事務所、島根労働局に対する預り金ほか	社会保険料、雇用保険料ほか	739,236
	未払法人税等	島根県東部県民センターほかに対する未払額	地方税均等割、未払法人税	81,000
流動負債合計				46,723,227
(固定負債)	退職給付引当金	職員に係る退職給付引当金		64,540,886
固定負債合計				64,540,886
負債合計				111,264,113
正味財産合計				281,218,659

財務諸表に対する注記

1. 重要な会計方針

- (1) 有価証券の評価基準及び評価方法
満期保有目的の有価証券…購入時の取得原価によっている。
- (2) 固定資産の減価償却の方法
有形固定資産及び無形固定資産…定額法による減価償却を行っている。
- (3) 引当金計算基準
退職給付引当金…職員の退職給付の支給に備えるため、期末自己都合要支給額に相当する金額を計上している。
- (4) 消費税等の会計処理
消費税等の会計処理は、税込方式によっている。

2. 基本財産及び特定資産の増減額及びその残高

基本財産及び特定資産の増減額及びその残高は、次のとおりである。

(単位:円)

科目	前期末残高	当期増加額	当期減少額	当期末残高
基本財産				
定期預金 (基本財産)	191,200,000	0	50,000,000	141,200,000
有価証券 (基本財産)	50,000,000	0	0	50,000,000
小計	241,200,000	0	50,000,000	191,200,000
特定資産				
退職給付引当資産	75,429,186	5,235,500	16,123,800	64,540,886
出雲芸術アカデミー事業積立資産	6,900,000	0	5,634,000	1,266,000
小計	82,329,186	5,235,500	21,757,800	65,806,886
合計	323,529,186	5,235,500	71,757,800	257,006,886

3. 基本財産及び特定資産の財源等の内訳

基本財産及び特定資産の財源等の内訳は、次のとおりである。

(単位:円)

科目	当期末残高	(うち指定正味財産 からの充当額)	(うち一般正味財産 からの充当額)	(うち負債に対応す る額)
基本財産				
定期預金 (基本財産)	141,200,000	—	(141,200,000)	—
有価証券 (基本財産)	50,000,000	—	(50,000,000)	—
小計	191,200,000	—	(191,200,000)	—
特定資産				
退職給付引当資産	64,540,886	—	—	(64,540,886)
出雲芸術アカデミー事業積立資産	1,266,000	(1,266,000)	—	—
小計	65,806,886	(1,266,000)	—	(64,540,886)
合計	257,006,886	(1,266,000)	(191,200,000)	(64,540,886)

4. 担保に供している資産

該当なし

5. 固定資産の取得価額、減価償却累計額及び当期末残高

固定資産の取得価額、減価償却累計額及び当期末残高は、次のとおりである。

(単位:円)

科目	取得価額	減価償却累計額	当期末残高
その他固定資産			
建物	2,230,356	2,230,352	4
建物附属設備	126,000	125,999	1
什器備品	9,852,715	9,053,382	799,333
館蔵美術品	14,075,000	0	14,075,000
小計	26,284,071	11,409,733	14,874,338
合計	26,284,071	11,409,733	14,874,338

6. 債権の債権金額、貸倒引当金の当期末残高及び当該債権の当期末残高

債権の債権金額、貸倒引当金の当期末残高及び当該債権の当期末残高は、次のとおりである。

(単位:円)

科目	債権金額	貸倒引当金の当期末残高	債権の当期末残高
未収金	10,831,082	0	10,831,082
立替金	124,260	0	124,260
合計	10,955,342	0	10,955,342

7. 満期保有目的の債券の内訳並びに帳簿価額、時価及び評価損益
 満期保有目的の債券の内訳並びに帳簿価額、時価及び評価損益は、次のとおりである。

(単位:円)

種類及び銘柄	帳簿価額	時価	評価損益
有価証券（基本財産）			
第63回ソフトバンクグループ株式会社無担保社債	10,000,000	10,000,000	0
第8回アフリカ輸出入銀行円貨債券	10,000,000	10,000,000	0
第64回ソフトバンクグループ株式会社無担保社債	10,000,000	10,000,000	0
株式会社光通信第51回無担保社債	10,000,000	10,000,000	0
マツダ株式会社第35回無担保社債	10,000,000	10,000,000	0
投資有価証券			
J-REITリサーチオープン（毎月決算型）	968,055	968,055	0
J-REITリサーチオープン（年2回決算型）	968,056	968,056	0
SBI証券積立投資信託	3,420,000	3,420,000	0
合計	55,356,111	55,356,111	0

8. 補助金等の内訳並びに交付者、当期の増減額及び残高
 補助金等の内訳並びに交付者、当期の増減額及び残高は、次のとおりである。

(単位:円)

補助金等の名称	交付者	前期末 残高	当期 増加額	当期 減少額	当期末 残高	貸借対照表上 の記載区分
補助金						
民間補助金	実践桜会島根支部	0	50,000	50,000	0	—
〃	(一財)島根経済文化振興会	0	500,000	500,000	0	—
〃	(一財)地域創造	0	2,800,000	2,800,000	0	—
負担金						
市負担金	出雲市	0	89,000,000	89,000,000	0	—
合計		0	92,350,000	92,350,000	0	

附属明細書

1. 重要な固定資産の明細

(単位:円)

区分	資産の種類	期首帳簿価額	当期増加額	当期減少額	期末帳簿価額
基本財産	定期預金 (基本財産)	191,200,000	0	50,000,000	141,200,000
	有価証券 (基本財産)	50,000,000	0	0	50,000,000
	基本財産計	241,200,000	0	50,000,000	191,200,000
特定資産	退職給付引当資産	75,429,186	5,235,500	16,123,800	64,540,886
	出雲芸術アカデミー事業積立資産	6,900,000	0	5,634,000	1,266,000
	特定資産計	82,329,186	5,235,500	21,757,800	65,806,886
その他固定資産	建物	4	0	0	4
	建物附属設備	1	0	0	1
	什器備品	1,289,631	0	490,298	799,333
	投資有価証券	4,156,111	1,200,000	0	5,356,111
	館蔵美術品	14,075,000	0	0	14,075,000
	その他固定資産計	19,520,747	1,200,000	490,298	20,230,449

2. 引当金の明細

(単位:円)

科目	期首残高	当期増加額	当期減少額		期末残高
			目的使用	その他	
退職給付引当金	75,429,186	5,235,500	16,123,800	0	64,540,886

令和 7 年度(2025)

公益財団法人出雲市芸術文化振興財団

収 支 決 算 資 料

目 次

収支決算の概要	59
正味財産増減計算書内訳表	61
事業・施設別収支計算書総括表	62
芸術文化事業収支計算書	63
博物館事業収支計算書	65
出雲市民会館収支計算書	67
ビッグハート出雲収支計算書	68
平田文化館収支計算書	69
大社文化プレイスうらら館収支計算書	70
出雲文化伝承館収支計算書	71
平田本陣記念館収支計算書	72
大社図書館管理事業収支計算書	73
法人会計収支計算書	74

令和7年度 公益財団法人出雲市芸術文化振興財団 収支決算の概要

I. 収入(経常収益) [R7] 512,099千円 [R6] 517,494千円 [比較] △5,395千円

(1)会計別内訳

R6 517,494千円	公益目的事業会計 78.5% 406,199	収益事業会計 19.2% 99,170	法人会計 2.3% 12,125
R7 512,099千円	公益目的事業会計 78.3% 400,972	収益事業会計 19.2% 98,092	法人会計 2.5% 13,035

(2)事業大別内訳

R6 517,494千円	芸術文化事業 21.5% 111,353	博物館事業 4.0% 20,698	貸館事業 68.7% 355,183	大社図書館管理 3.5% 18,135	法人会計 2.3% 12,125
R7 512,099千円	芸術文化事業 20.5% 104,955	博物館事業 4.9% 25,165	貸館事業 68.5% 350,720	大社図書館管理 3.6% 18,224	法人会計 2.5% 13,035
		公益 52.9% 270,852	収益 15.6% 79,868		

(3)収入科目別大別内訳

R6 517,494千円	委託金(指定管理料) 50.0% 258,645	利用料 19.7% 101,920	チケット・入館料 4.3% 21,986	補助金 5.1% 26,551	負担金収入 16.6% 86,000	その他 4.3% 22,392
R7 512,099千円	委託金(指定管理料) 49.9% 255,616	利用料 19.5% 99,725	チケット・入館料 2.8% 14,602	補助金 4.4% 22,549	負担金収入 17.4% 89,000	その他 6.0% 30,607

II. 支出(経常費用) [R7] 540,096千円 [R6] 538,605千円 [比較] 1,491千円

(1)会計別内訳

R6 538,605千円	公益目的の事業会計 81.6% 439,358	収益事業会計 16.6% 89,451	法人会計 1.8% 9,796
R7 540,096千円	公益目的の事業会計 81.1% 437,794	収益事業会計 16.8% 90,872	法人会計 2.1% 11,430

(2)事業大別内訳

R6 538,605千円	芸術文化事業 21.3% 114,878	博物館事業 3.9% 20,726	貸館事業 69.6% 375,072	大社図書館管理 3.4% 18,133	法人会計 1.8% 9,796
R7 540,096千円	芸術文化事業 19.5% 105,543	博物館事業 4.7% 25,394	貸館事業 70.3% 379,508	大社図書館管理 3.4% 18,221	法人会計 2.1% 11,430
		公益 56.8% 306,857	収益 13.5% 72,651		

(3)支出科目大別内訳

R6 538,605千円	人的経費 35.8% 193,059	委託費 34.1% 183,540	光熱水料費 14.2% 76,734	その他 15.9% 85,272
R7 540,096千円	人的経費 36.9% 199,392	委託費 34.0% 183,667	光熱水料費 13.7% 73,788	その他 15.4% 83,249
	職員人件費 34.4% 185,830	事業 5.2% 28,150	施設管理 28.8% 155,517	
	報酬・旅費 2.5% 13,562			

III. 当期経常増減額 [R7] △27,997千円 [R6] △21,111千円 [比較] △6,886千円

IV. 正味財産期末残高 [R7] 281,219千円 [R6] 314,931千円 [比較] △33,712千円

公益財団法人出雲市芸術文化振興財団 事業・施設別収支計算書総括表
令和 7年 4月 1日から令和 8年 3月31日まで

(単位:円)

科目	芸術文化事業	博物館事業	市民会館	ビッグハート	平田文化館	うらら館	伝承館	本陣記念館	大社・図書館事業	小計	法人会計	内部取引消去	合計
I 事業活動収支の部													
1. 事業活動収入													
基本財産運用収入													
基本財産利息収入											1,026,595		1,026,595
基本財産投資有価証券運用益収入											1,328,000		1,328,000
基本財産運用収入計											2,354,595		2,354,595
特定資産運用収入													
退職給付引当資産利息収入											426,174		426,174
特定資産運用収入計											426,174		426,174
事業収入													
委託金収入			38,414,175	46,066,008	25,594,568	46,292,800	61,710,014	27,538,854		245,616,419	10,000,000		255,616,419
利用料金収入			39,861,642	28,286,162	7,828,083	17,464,944	5,912,554	371,834		99,725,219			99,725,219
入館料収入		6,728,600								6,728,600			6,728,600
チケット販売収入	7,873,250									7,873,250			7,873,250
その他事業収入	11,569,186	2,382,030		1,600		13,500	97,100	559,500		14,622,916			14,622,916
事業収入計	19,442,436	9,110,630	78,275,817	74,353,770	33,422,651	63,771,244	67,719,668	28,470,188		374,566,404	10,000,000		384,566,404
補助金等収入													
民間補助金収入	2,800,000	550,000								3,350,000			3,350,000
公営施設管理受託収入					984,732				18,213,800	19,198,532			19,198,532
補助金等収入計	2,800,000	550,000			984,732				18,213,800	22,548,532			22,548,532
負担金収入													
負担金収入	75,000,000	14,000,000								89,000,000			89,000,000
負担金収入計	75,000,000	14,000,000								89,000,000			89,000,000
寄付金収入													
寄付金収入	1,468,000									1,468,000			1,468,000
寄付金収入計	1,468,000									1,468,000			1,468,000
雑収入													
受取利息収入	49,578	28,017	11,242	7,801	18,979	23,680	16,470	8,554	9,691	174,012	153,250		327,262
雑収入	560,460	1,476,811	1,033,010	1,500,423	345,326	333,174	408,984	14,677		5,672,865			5,672,865
雑収入計	610,038	1,504,828	1,044,252	1,508,224	364,305	356,854	425,454	23,231	9,691	5,846,877	153,250		6,000,127
その他の収入													
投資有価証券運用益収入											100,956		100,956
その他の収入計											100,956		100,956
事業活動収入計	99,320,474	25,165,458	79,320,069	75,861,994	34,771,688	64,128,098	68,145,122	28,493,419	18,223,491	493,429,813	13,034,975		506,464,788
2. 事業活動支出													
事業費支出計	103,437,234	25,394,155	86,974,616	82,335,234	38,093,085	61,899,891	75,012,626	31,723,837	18,221,000	523,091,678			523,091,678
管理費支出計											27,402,255		27,402,255
その他の支出													
法人税、住民税及び事業税											0	81,000	81,000
その他の支出計			0								0	81,000	81,000
事業活動支出計	103,437,234	25,394,155	86,974,616	82,335,234	38,093,085	61,899,891	75,012,626	31,723,837	18,221,000	523,091,678	27,483,255		550,574,933
事業活動収支差額	△ 4,116,760	△ 228,697	△ 7,654,547	△ 6,473,240	△ 3,321,397	2,228,207	△ 6,867,504	△ 3,230,418	2,491	△ 29,661,865	△ 14,448,280		△ 44,110,145
II 投資活動収支の部													
1. 投資活動収入													
基本財産取崩収入													
定期預金取崩収入										0	50,000,000		50,000,000
基本財産取崩収入計										0	50,000,000		50,000,000
特定資産取崩収入													
退職給付引当資産取崩収入											16,123,800		16,123,800
積立資産取崩収入	5,634,000									5,634,000			5,634,000
特定資産取崩収入計	5,634,000									5,634,000	16,123,800		21,757,800
投資活動収入計	5,634,000									5,634,000	66,123,800		71,757,800
2. 投資活動支出													
特定資産取得支出													
退職給付引当資産取得支出	1,906,300		403,100	822,700	275,300	285,200	1,101,700	289,900		5,084,200	151,300		5,235,500
特定資産取得支出計	1,906,300		403,100	822,700	275,300	285,200	1,101,700	289,900		5,084,200	151,300		5,235,500
投資有価証券取得支出													
投資有価証券取得支出											1,200,000		1,200,000
投資有価証券取得支出計											1,200,000		1,200,000
投資活動支出計	1,906,300		403,100	822,700	275,300	285,200	1,101,700	289,900		10,718,200	1,351,300		6,435,500
投資活動収支差額	3,727,700		△ 403,100	△ 822,700	△ 275,300	△ 285,200	△ 1,101,700	△ 289,900		△ 10,718,200	64,772,500		65,322,300
III 財務活動収支の部													
1. 財務活動収入													
財務活動収入計													
2. 財務活動支出													
財務活動支出計													
財務活動収支差額													
IV 他会計振替額													
当期収支差額	△ 389,060	△ 228,697	△ 8,057,647	△ 7,295,940	△ 3,596,697	1,943,007	△ 7,969,204	△ 3,520,318	2,491	△ 40,380,065	50,324,220		21,212,155
前期繰越収支差額											47,310,055		47,310,055
次期繰越収支差額	△ 389,060	△ 228,697	△ 8,057,647	△ 7,295,940	△ 3,596,697	1,943,007	△ 7,969,204	△ 3,520,318	2,491	△ 40,380,065	97,634,275		68,522,210

令和7年度(2025)収支計算書(収支ベース)

令和7年4月1日から令和8年3月31日まで

(単位:円)

科 目	予 算 額	決 算 額	差 異	備 考
I 事業活動収支の部				
1. 事業活動収入				
③ 事業収入				
(1)市負担金収入	75,000,000	75,000,000	0	
(4)チケット販売収入	8,612,000	7,873,250	738,750	
(5)その他事業収入	11,484,000	11,569,186	△ 85,186	
事業収入計	95,096,000	94,442,436	653,564	
④ 補助金等収入				
(3)民間補助金収入	2,520,000	2,800,000	△ 280,000	
補助金等収入計	2,520,000	2,800,000	△ 280,000	
⑥ 寄付金収入				
寄付金収入計	1,400,000	1,468,000	△ 68,000	
⑦ 雑収入				
(1)受取利息収入	3,000	49,578	△ 46,578	
(3)雑収入	500,000	560,460	△ 60,460	
雑収入計	503,000	610,038	△ 107,038	
事業活動収入合計	99,519,000	99,320,474	198,526	
2. 事業活動支出				
① 事業費支出				
出雲総合芸術祭文化事業費				
(2)給料手当支出	26,646,072	26,522,922	123,150	
(3)賃金支出	783,000	568,689	214,311	
(6)福利厚生費支出	4,523,228	4,523,228	0	
(7)会議費支出	245,000	202,648	42,352	
(8)交際費支出	11,000	5,620	5,380	
(9)旅費交通費支出	2,204,000	2,059,844	144,156	
(10)消耗品費支出	299,000	294,467	4,533	
(12)印刷製本費支出	2,051,171	1,782,216	268,955	
(13)燃料費支出	96,000	53,630	42,370	
(15)支払手数料支出	391,000	279,600	111,400	
(16)保険料支出	38,645	35,629	3,016	
(17)通信運搬費支出	654,000	549,873	104,127	
(19)諸謝金支出	1,597,000	1,553,913	43,087	
(20)広告宣伝費支出	664,000	490,000	174,000	
(21)委託費支出	8,468,159	8,468,159	0	
(22)賃借料支出	2,583,830	2,583,830	0	
(24)租税公課支出	5,470,095	5,470,095	0	
(26)消耗什器備品費支出	518,100	518,100	0	
(27)支払負担金支出	1,500,000	1,500,000	0	
(32)雑費支出	215,000	151,525	63,475	
出雲総合芸術文化祭事業費計	58,958,300	57,613,988	1,344,312	
出雲芸術アカデミー事業費				
(2)給料手当支出	10,135,000	10,126,786	8,214	
(4)支払報酬支出	5,063,087	5,016,440	46,647	
(6)福利厚生費支出	2,498,913	2,498,913	0	
(7)会議費支出	76,000	39,485	36,515	
(9)旅費交通費支出	6,977,000	4,909,331	2,067,669	
(10)消耗品費支出	631,000	506,016	124,984	
(11)修繕費支出	400,000	356,765	43,235	
(12)印刷製本費支出	1,862,000	1,207,695	654,305	
(13)燃料費支出	72,000	29,217	42,783	
(15)支払手数料支出	241,000	164,134	76,866	
(16)保険料支出	322,000	252,014	69,986	
(17)通信運搬費支出	818,000	697,120	120,880	
(19)諸謝金支出	16,402,000	12,771,638	3,630,362	
(20)広告宣伝費支出	720,000	395,120	324,880	
(21)委託費支出	2,526,000	1,560,004	965,996	
(22)賃借料支出	3,301,610	2,734,100	567,510	
(24)租税公課支出	1,842,000	1,157,400	684,600	
(25)原材料費支出	300,000	134,310	165,690	
(26)消耗什器備品費支出	1,000,000	995,236	4,764	

科 目	予 算 額	決 算 額	差 異	備 考
(31) 図書購入費支出	107,390	107,390	0	
(32) 雑費支出	223,000	164,132	58,868	
出雲芸術アカデミー事業費計	55,518,000	45,823,246	9,694,754	
事業費支出計	114,476,300	103,437,234	11,039,066	
事業活動支出合計	114,476,300	103,437,234	11,039,066	
事業活動収支差額	△ 14,957,300	△ 4,116,760	△ 10,840,540	
II 投資活動収支の部				
1. 投資活動収入				
① 特定資産取崩収入				
積立資産取崩収入	5,634,000	5,634,000	0	
投資活動収入合計	5,634,000	5,634,000	0	
2. 投資活動支出				
① 特定資産取得支出				
退職給付引当資産取得支出	1,906,700	1,906,300	400	
投資活動支出合計	1,906,700	1,906,300	400	
投資活動収支差額	3,727,300	3,727,700	△ 400	
当期収支差額	△ 11,230,000	△ 389,060	△ 10,840,940	

令和7年度（2025）収支計算書（収支ベース）

令和7年4月1日から令和8年3月31日まで

（単位：円）

科 目	予 算 額	決 算 額	差 異	備 考
I 事業活動収支の部				
1. 事業活動収入				
③ 事業収入				
(1) 市負担金収入	14,000,000	14,000,000	0	
(3) 入館料収入	6,803,000	6,728,600	74,400	
(5) その他事業収入	1,868,000	2,382,030	△ 514,030	
事業収入計	22,671,000	23,110,630	△ 439,630	
④ 補助金等収入				
(2) 地方公共団体補助金収入	0	0	0	
(3) 民間補助金収入	1,050,000	550,000	500,000	
補助金等収入計	1,050,000	550,000	500,000	
⑦ 雑収入				
(1) 受取利息収入	2,000	28,017	△ 26,017	
(3) 雑収入	2,033,000	1,476,811	556,189	
雑収入計	2,035,000	1,504,828	530,172	
事業活動収入合計	25,756,000	25,165,458	590,542	
2. 事業活動支出				
① 事業費支出				
出雲文化伝承館展示事業費				
(3) 賃金支出	599,572	599,572	0	
(7) 会議費支出	5,131	5,131	0	
(8) 交際費支出	60,375	59,980	395	
(9) 旅費交通費支出	97,346	97,346	0	
(10) 消耗品費支出	1,191,405	1,191,405	0	
(11) 修繕費支出	332,400	332,400	0	
(12) 印刷製本費支出	1,075,695	1,075,695	0	
(13) 燃料費支出	8,100	8,100	0	
(15) 支払手数料支出	55,485	47,383	8,102	
(16) 保険料支出	51,401	51,401	0	
(17) 通信運搬費支出	339,705	339,705	0	
(19) 諸謝金支出	582,232	582,232	0	
(20) 広告宣伝費支出	429,000	429,000	0	
(21) 委託費支出	10,053,000	10,046,423	6,577	
(22) 賃借料支出	99,924	99,924	0	
(24) 租税公課支出	600	600	0	
(25) 原材料費支出	521,179	520,773	406	
(31) 図書購入費支出	8,550	8,550	0	
(32) 雑費支出	1,900	1,740	160	
出雲文化伝承館展示事業費計	15,513,000	15,497,360	15,640	
平田本陣記念館展示事業費				
(7) 会議費支出	30,000	28,676	1,324	
(8) 交際費支出	41,106	41,106	0	
(9) 旅費交通費支出	169,528	151,225	18,303	
(10) 消耗品費支出	279,561	279,561	0	
(11) 修繕費支出	100,000	0	100,000	
(12) 印刷製本費支出	886,916	837,966	48,950	
(13) 燃料費支出	0	0	0	
(15) 支払手数料支出	46,343	45,785	558	
(16) 保険料支出	0	0	0	
(17) 通信運搬費支出	165,472	165,472	0	
(19) 諸謝金支出	65,300	64,548	752	
(20) 広告宣伝費支出	0	0	0	
(21) 委託費支出	8,244,984	8,070,956	174,028	
(22) 賃借料支出	198,000	198,000	0	
(24) 租税公課支出	12,000	10,200	1,800	
(31) 図書購入費支出	3,790	3,300	490	
平田本陣記念館展示事業費計	10,243,000	9,896,795	346,205	
事業費支出計	25,756,000	25,394,155	361,845	
事業活動支出合計	25,756,000	25,394,155	361,845	
事業活動収支差額	0	△ 228,697	228,697	
II 投資活動収支の部				
1. 投資活動収入				

科 目	予 算 額	決 算 額	差 異	備 考
投資活動収入合計	0	0	0	
2. 投資活動支出				
投資活動支出合計	0	0	0	
投資活動収支差額	0	0	0	
当期収支差額	0	△ 228,697	228,697	

令和7年度(2025)収支計算書(収支ベース)

令和7年4月1日から令和8年3月31日まで

(単位:円)

科 目	予 算 額	決 算 額	差 異	備 考
I 事業活動収支の部				
1. 事業活動収入				
③ 事業収入				
(1) 委託金収入	37,569,000	38,414,175	△ 845,175	
(2) 利用料金収入	44,500,000	39,861,642	4,638,358	
事業収入計	82,069,000	78,275,817	3,793,183	
⑦ 雑収入				
(1) 受取利息収入	1,000	11,242	△ 10,242	
(3) 雑収入	1,268,000	1,033,010	234,990	
雑収入計	1,269,000	1,044,252	224,748	
事業活動収入合計	83,338,000	79,320,069	4,017,931	
2. 事業活動支出				
① 事業費支出				
出雲市民会館管理運営費				
(2) 給料手当支出	15,810,215	15,810,215	0	
(3) 賃金支出	1,992,720	1,992,720	0	
(6) 福利厚生費支出	2,813,065	2,788,419	24,646	
(9) 旅費交通費支出	30,000	0	30,000	
(10) 消耗品費支出	1,354,180	1,349,914	4,266	
(11) 修繕費支出	1,406,350	1,406,350	0	
(12) 印刷製本費支出	414,900	273,278	141,622	
(13) 燃料費支出	40,000	32,875	7,125	
(14) 光熱水料費支出	21,098,470	18,555,412	2,543,058	
(15) 支払手数料支出	190,000	111,010	78,990	
(16) 保険料支出	40,000	35,480	4,520	
(17) 通信運搬費支出	630,000	486,721	143,279	
(21) 委託費支出	43,640,000	40,665,095	2,974,905	
(22) 賃借料支出	1,286,000	1,271,182	14,818	
(24) 租税公課支出	2,180,000	1,359,600	820,400	
(26) 消耗什器備品費支出	705,100	705,100	0	
(27) 支払負担金支出	50,000	31,000	19,000	
(32) 雑費支出	105,000	100,245	4,755	
出雲市民会館管理運営費計	93,786,000	86,974,616	6,811,384	
自主事業費				
(15) 支払手数料支出	1,000	0	1,000	
(17) 通信運搬費支出	40,000	0	40,000	
(21) 委託費支出	210,000	0	210,000	
(22) 賃借料支出	250,000	0	250,000	
(32) 雑費支出	10,000	0	10,000	
自主事業費計	511,000	0	511,000	
事業費支出計	94,297,000	86,974,616	7,322,384	
② その他の事業活動支出				
法人税、住民税及び事業税	0	0	0	
事業活動支出合計	94,297,000	86,974,616	7,322,384	
事業活動収支差額	△ 10,959,000	△ 7,654,547	△ 3,304,453	
II 投資活動収支の部				
1. 投資活動収入				
投資活動収入合計	0	0	0	
2. 投資活動支出				
① 特定資産取得支出				
退職給付引当資産取得支出	404,000	403,100	900	
投資活動支出合計	404,000	403,100	900	
投資活動収支差額	△ 404,000	△ 403,100	△ 900	
当期収支差額	△ 11,363,000	△ 8,057,647	△ 3,305,353	

令和7年度(2025)収支計算書(収支ベース)

令和7年4月1日から令和8年3月31日まで

(単位:円)

科 目	予 算 額	決 算 額	差 異	備 考
I 事業活動収支の部				
1. 事業活動収入				
③ 事業収入				
(1) 委託金収入	42,587,000	46,066,008	△ 3,479,008	
(2) 利用料金収入	31,700,000	28,286,162	3,413,838	
(5) その他事業収入	0	1,600	△ 1,600	自主事業参加費
事業収入計	74,287,000	74,353,770	△ 66,770	
⑦ 雑収入				
(1) 受取利息収入	1,000	7,801	△ 6,801	
(3) 雑収入	1,066,000	1,500,423	△ 434,423	
雑収入計	1,067,000	1,508,224	△ 441,224	
事業活動収入合計	75,354,000	75,861,994	△ 507,994	
2. 事業活動支出				
① 事業費支出				
ビッグハート出雲管理運営費				
(2) 給料手当支出	20,958,000	20,675,588	282,412	
(3) 賃金支出	525,000	470,880	54,120	
(6) 福利厚生費支出	3,500,000	3,492,493	7,507	
(9) 旅費交通費支出	18,960	0	18,960	
(10) 消耗品費支出	946,000	861,482	84,518	
(11) 修繕費支出	2,031,040	2,031,040	0	
(12) 印刷製本費支出	334,000	256,192	77,808	
(13) 燃料費支出	27,000	13,943	13,057	
(14) 光熱水費支出	20,745,000	20,343,429	401,571	
(15) 支払手数料支出	65,000	34,870	30,130	
(16) 保険料支出	28,000	25,450	2,550	
(17) 通信運搬費支出	490,374	490,374	0	
(21) 委託費支出	31,751,106	30,938,408	812,698	
(22) 賃借料支出	837,000	795,960	41,040	
(24) 租税公課支出	2,565,000	1,595,400	969,600	
(26) 消耗什器備品費支出	179,520	179,520	0	
(27) 支払負担金支出	41,000	31,000	10,000	
(32) 雑費支出	102,000	97,605	4,395	
ビッグハート出雲管理運営費計	85,144,000	82,333,634	2,810,366	
自主事業費				
(10) 消耗品費支出	20,000	0	20,000	
(12) 印刷製本費支出	60,000	0	60,000	
(17) 通信運搬費支出	20,000	1,600	18,400	
自主事業費計	100,000	1,600	98,400	
事業費支出計	85,244,000	82,335,234	2,908,766	
② その他事業活動支出				
法人税、住民税及び事業税	0	0	0	
事業活動支出合計	85,244,000	82,335,234	2,908,766	
事業活動収支差額	△ 9,890,000	△ 6,473,240	△ 3,416,760	
II 投資活動収支の部				
1. 投資活動収入				
投資活動収入合計	0	0	0	
2. 投資活動支出				
① 特定資産取得支出				
退職給付引当資産取得支出	823,000	822,700	300	
投資活動支出合計	823,000	822,700	300	
投資活動収支差額	△ 823,000	△ 822,700	△ 300	
当期収支差額	△ 10,713,000	△ 7,295,940	△ 3,417,060	

令和7年度（2025）収支計算書（収支ベース）

令和7年4月1日から令和8年3月31日まで

（単位：円）

科 目	予 算 額	決 算 額	差 異	備 考
I 事業活動収支の部				
1. 事業活動収入				
③ 事業収入				
(1) 委託金収入	26,131,000	25,594,568	536,432	
(2) 利用料金収入	7,500,000	7,828,083	△ 328,083	
事業収入計	33,631,000	33,422,651	208,349	
④ 補助金等収入				
(4) 公営施設管理受託収入	984,000	984,732	△ 732	
補助金等収入計	984,000	984,732	△ 732	
⑦ 雑収入				
(1) 受取利息収入	1,000	18,979	△ 17,979	
(3) 雑収入	347,000	345,326	1,674	
雑収入計	348,000	364,305	△ 16,305	
事業活動収入合計	34,963,000	34,771,688	191,312	
2. 事業活動支出				
① 事業費支出				
平田文化館管理運営費				
(2) 給料手当支出	10,523,000	10,405,810	117,190	
(3) 賃金支出	1,553,000	1,529,280	23,720	
(6) 福利厚生費支出	1,991,000	1,970,322	20,678	
(9) 旅費交通費支出	36,969	0	36,969	
(10) 消耗品費支出	426,940	415,014	11,926	
(11) 修繕費支出	1,387,760	1,387,760	0	
(12) 印刷製本費支出	162,000	161,796	204	
(13) 燃料費支出	40,000	27,184	12,816	
(14) 光熱水料費支出	6,358,214	5,952,602	405,612	
(15) 支払手数料支出	153,630	153,630	0	
(16) 保険料支出	17,000	16,600	400	
(17) 通信運搬費支出	243,401	243,401	0	
(21) 委託費支出	13,158,706	13,158,706	0	
(22) 賃借料支出	733,000	712,415	20,585	
(24) 租税公課支出	1,408,000	909,700	498,300	
(26) 消耗什器備品費支出	820,380	820,380	0	
(27) 支払負担金支出	46,000	31,000	15,000	
(32) 雑費支出	100,000	97,485	2,515	
平田文化館管理運営費計	39,159,000	37,993,085	1,165,915	
自主事業費				
(10) 消耗品費支出	28,945	28,945	0	
(12) 印刷製本費支出	61,003	61,003	0	
(16) 保険料支出	2,052	2,052	0	
(17) 通信運搬費支出	8,000	8,000	0	
自主事業費計	100,000	100,000	0	
事業費支出計	39,259,000	38,093,085	1,165,915	
② その他の事業活動支出				
法人税、住民税及び事業税	0	0	0	
事業活動支出合計	39,259,000	38,093,085	1,165,915	
事業活動収支差額	△ 4,296,000	△ 3,321,397	△ 974,603	
II 投資活動収支の部				
1. 投資活動収入				
投資活動収入合計	0	0	0	
2. 投資活動支出				
① 特定資産取得支出				
退職給付引当資産取得支出	276,000	275,300	700	
投資活動支出合計	276,000	275,300	700	
投資活動収支差額	△ 276,000	△ 275,300	△ 700	
当期収支差額	△ 4,572,000	△ 3,596,697	△ 975,303	

令和7年度(2025)収支計算書(収支ベース)

令和7年4月1日から令和8年3月31日まで

(単位:円)

科 目	予 算 額	決 算 額	差 異	備 考
I 事業活動収支の部				
1. 事業活動収入				
③ 事業収入				
(1) 委託金収入	46,262,000	46,292,800	△ 30,800	
(2) 利用料金収入	16,800,000	17,464,944	△ 664,944	
(5) その他事業収入	25,000	13,500	11,500	自主事業参加費
事業収入計	63,087,000	63,771,244	△ 684,244	
⑦ 雑収入				
(1) 受取利息収入	1,000	23,680	△ 22,680	
(3) 雑収入	238,000	333,174	△ 95,174	
雑収入計	239,000	356,854	△ 117,854	
事業活動収入合計	63,326,000	64,128,098	△ 802,098	
2. 事業活動支出				
① 事業費支出				
うらら館管理運営費				
(2) 給料手当支出	12,757,582	12,757,582	0	
(6) 福利厚生費支出	2,057,043	2,057,043	0	
(9) 旅費交通費支出	50,000	300	49,700	
(10) 消耗品費支出	761,000	736,922	24,078	
(11) 修繕費支出	1,783,531	1,783,531	0	
(12) 印刷製本費支出	212,000	154,232	57,768	
(13) 燃料費支出	20,000	7,774	12,226	
(14) 光熱水費支出	11,310,000	11,072,701	237,299	
(15) 支払手数料支出	28,000	26,180	1,820	
(16) 保険料支出	63,482	63,482	0	
(17) 通信運搬費支出	252,910	252,910	0	
(21) 委託費支出	31,850,097	31,319,539	530,558	
(22) 賃借料支出	593,893	573,155	20,738	
(24) 租税公課支出	1,510,000	937,000	573,000	
(26) 消耗什器備品費支出	33,462	33,462	0	
(27) 支払負担金支出	45,000	34,000	11,000	
(32) 雑費支出	56,000	50,805	5,195	
(35) 什器備品費支出	0	0	0	
うらら館管理運営費計	63,384,000	61,860,618	1,523,382	
自主事業費				
(10) 消耗品費支出	6,000	5,489	511	
(12) 印刷製本費支出	3,000	1,700	1,300	
(22) 賃借料支出	30,000	28,084	1,916	
(21) 委託費支出	4,000	4,000	0	
自主事業費計	43,000	39,273	3,727	
事業費支出計	63,427,000	61,899,891	1,527,109	
② その他の事業活動支出				
法人税、住民税及び事業税	0	0	0	
事業活動支出合計	63,427,000	61,899,891	1,527,109	
事業活動収支差額	△ 101,000	2,228,207	△ 2,329,207	
II 投資活動収支の部				
1. 投資活動収入				
投資活動収入合計	0	0	0	
2. 投資活動支出				
① 特定資産取得支出				
退職給付引当資産取得支出	286,000	285,200	800	
投資活動支出合計	286,000	285,200	800	
投資活動収支差額	△ 286,000	△ 285,200	△ 800	
当期収支差額	△ 387,000	1,943,007	△ 2,330,007	

令和7年度(2025)収支計算書(収支ベース)

令和7年4月1日から令和8年3月31日まで

(単位:円)

科 目	予 算 額	決 算 額	差 異	備 考
I 事業活動収支の部				
1. 事業活動収入				
③ 事業収入				
(1) 委託金収入	61,802,000	61,710,014	91,986	
(2) 利用料金収入	5,300,000	5,912,554	△ 612,554	
(5) その他事業収入	120,000	97,100	22,900	自主事業参加費
事業収入計	67,222,000	67,719,668	△ 497,668	
⑦ 雑収入				
(1) 受取利息収入	1,000	16,470	△ 15,470	
(3) 雑収入	1,064,000	408,984	655,016	
雑収入計	1,065,000	425,454	639,546	
事業活動収入合計	68,287,000	68,145,122	141,878	
2. 事業活動支出				
① 事業費支出				
出雲文化伝承館管理運営費				
(2) 給料手当支出	28,364,000	27,919,654	444,346	
(3) 賃金支出	7,080,000	7,012,028	67,972	
(6) 福利厚生費支出	5,162,000	5,111,753	50,247	
(7) 会議費支出	5,000	4,977	23	
(8) 交際費支出	10,000	9,194	806	
(9) 旅費交通費支出	106,000	57,840	48,160	
(10) 消耗品費支出	565,396	565,396	0	
(11) 修繕費支出	2,703,801	2,703,801	0	
(12) 印刷製本費支出	274,669	274,669	0	
(13) 燃料費支出	130,000	125,539	4,461	
(14) 光熱水費支出	7,399,000	6,817,343	581,657	
(15) 支払手数料支出	42,000	25,679	16,321	
(16) 保険料支出	29,000	28,430	570	
(17) 通信運搬費支出	396,000	347,220	48,780	
(19) 諸謝金支出	20,000	20,000	0	
(20) 広告宣伝費支出	276,000	273,000	3,000	
(21) 委託料支出	19,854,294	19,094,370	759,924	
(22) 賃借料支出	1,433,000	1,422,608	10,392	
(24) 租税公課支出	4,173,000	2,584,900	1,588,100	
(27) 支払負担金支出	109,000	64,000	45,000	
(32) 雑費支出	93,000	92,676	324	
(26) 消耗什器備品費支出	279,840	279,840	0	
出雲文化伝承館管理運営費計	78,505,000	74,834,917	3,670,083	
自主事業費				
(7) 会議費支出	4,000	488	3,512	
(10) 消耗品費支出	22,900	9,720	13,180	
(12) 印刷製本費支出	46,000	45,100	900	
(15) 支払手数料支出	1,000	516	484	
(16) 保険料支出	16,000	7,329	8,671	
(19) 諸謝金支出	161,000	113,456	47,544	
(32) 雑費支出	1,100	1,100	0	
自主事業費計	252,000	177,709	74,291	
事業費支出計	78,757,000	75,012,626	3,744,374	
② その他事業活動支出				
法人税、住民税及び事業税	0	0	0	
事業活動支出合計	78,757,000	75,012,626	3,744,374	
事業活動収支差額	△ 10,470,000	△ 6,867,504	△ 3,602,496	
II 投資活動収支の部				
1. 投資活動収入	0	0	0	
投資活動収入合計	0	0	0	
2. 投資活動支出				
① 特定資産取得支出				
退職給付引当資産取得支出	1,102,000	1,101,700	300	
投資活動支出合計	1,102,000	1,101,700	300	
投資活動収支差額	△ 1,102,000	△ 1,101,700	△ 300	
当期収支差額	△ 11,572,000	△ 7,969,204	△ 3,602,796	

令和7年度(2025)収支計算書(収支ベース)

令和7年4月1日から令和8年3月31日まで

(単位:円)

科目	予算額	決算額	差異	備考
I 事業活動収支の部				
1. 事業活動収入				
③ 事業収入				
(1) 委託金収入	27,664,000	27,538,854	125,146	
(2) 利用料金収入	250,000	371,834	△ 121,834	
(5) その他事業収入	271,000	559,500	△ 288,500	自主事業参加費含む
事業収入計	28,185,000	28,470,188	△ 285,188	
⑦ 雑収入				
(1) 受取利息収入	1,000	8,554	△ 7,554	
(3) 雑収入	19,000	14,677	4,323	自主事業物販含む
雑収入計	20,000	23,231	△ 3,231	
事業活動収入合計	28,205,000	28,493,419	△ 288,419	
2. 事業活動支出				
① 事業費支出				
平田本陣記念館管理運営費				
(2) 給料手当支出	8,640,000	8,639,484	516	
(3) 賃金支出	4,510,309	4,426,458	83,851	
(6) 福利厚生費支出	1,754,691	1,754,691	0	
(7) 会議費支出	1,000	0	1,000	
(8) 交際費支出	10,000	5,000	5,000	
(9) 旅費交通費支出	11,046	0	11,046	
(10) 消耗品費支出	284,720	276,349	8,371	
(11) 修繕費支出	1,172,820	1,172,820	0	
(12) 印刷製本費支出	150,000	85,459	64,541	
(13) 燃料費支出	30,000	28,817	1,183	
(14) 光熱水費支出	4,554,000	4,273,681	280,319	
(15) 支払手数料支出	37,657	35,925	1,732	
(16) 保険料支出	14,000	13,270	730	
(17) 通信運搬費支出	250,000	207,691	42,309	
(20) 広告宣伝費支出	104,000	103,600	400	
(21) 委託費支出	9,185,000	8,754,999	430,001	
(22) 賃借料支出	517,000	516,120	880	
(24) 租税公課支出	1,506,000	931,200	574,800	
(25) 原材料費支出	198,477	198,477	0	
(26) 消耗什器備品費支出	148,280	148,280	0	
(27) 支払負担金支出	60,000	35,000	25,000	
(32) 雑費支出	101,000	97,485	3,515	
平田本陣記念館管理運営費計	33,240,000	31,704,806	1,535,194	
自主事業費				
(7) 会議費支出	10,631	10,631	0	
(10) 消耗品費支出	14,000	0	14,000	
(15) 支払手数料支出	1,000	0	1,000	
(16) 保険料支出	13,000	8,400	4,600	
(17) 通信運搬費支出	11,000	0	11,000	
(19) 諸謝金支出	22,369	0	22,369	
自主事業費計	72,000	19,031	52,969	
事業費支出計	33,312,000	31,723,837	1,588,163	
② その他事業活動支出				
法人税、住民税及び事業税	0	0	0	
事業活動支出合計	33,312,000	31,723,837	1,588,163	
事業活動収支差額	△ 5,107,000	△ 3,230,418	△ 1,876,582	
II 投資活動収支の部				
1. 投資活動収入				
投資活動収入合計	0	0	0	
2. 投資活動支出				
① 特定資産取得支出				
退職給付引当資産取得支出	290,000	289,900	100	
投資活動支出合計	290,000	289,900	100	
投資活動収支差額	△ 290,000	△ 289,900	△ 100	
当期収支差額	△ 5,397,000	△ 3,520,318	△ 1,876,682	

令和7年度(2025)収支計算書(収支ベース)

令和7年4月1日から令和8年3月31日まで

(単位:円)

	予算額	決算額	差異	備考
I 事業活動収支の部				
1. 事業活動収入				
④ 補助金等収入				
(4) 公営施設管理受託収入	18,220,000	18,213,800	6,200	
⑦ 雑収入				
(1) 受取利息収入	1,000	9,691	△ 8,691	
雑収入計	1,000	9,691	△ 8,691	
事業活動収入合計	18,221,000	18,223,491	△ 2,491	
2. 事業活動支出				
① 事業費支出				
大社図書館管理運営費				
(10) 消耗品費支出	210,950	210,950	0	
(11) 修繕費支出	1,063,390	1,063,390	0	
(14) 光熱水費支出	6,772,337	6,772,337	0	
(16) 保険料支出	8,508	8,508	0	
(21) 委託費支出	9,546,110	9,546,110	0	
(24) 租税公課支出	619,705	619,705	0	
大社図書館管理運営費	18,221,000	18,221,000	0	
事業費支出計	18,221,000	18,221,000	0	
② その他の事業活動支出				
法人税、住民税及び事業税	0	0	0	
事業活動支出合計	18,221,000	18,221,000	0	
事業活動収支差額	0	2,491	△ 2,491	
当期収支差額	0	2,491	△ 2,491	

令和7年度(2025)収支計算書(収支ベース)

令和7年4月1日から令和8年3月31日まで

(単位:円)

科 目	予 算 額	決 算 額	差 異	備 考
I 事業活動収支の部				
1. 事業活動収入				
① 基本財産運用収入				
(1) 基本財産利息収入	540,000	1,026,595	△ 486,595	
(2) 基本財産投資有価証券運用益収入	0	1,328,000	△ 1,328,000	
基本財産運用収入計	540,000	2,354,595	△ 1,814,595	
② 特定資産運用収入				
(1) 退職給付引当資産利息収入	113,000	426,174	△ 313,174	
③ 事業収入				
(1) 委託金収入	10,000,000	10,000,000	0	
⑦ 雑収入				
(1) 受取利息収入	516,000	153,250	362,750	
(3) 雑収入	0	0	0	
雑収入計	516,000	153,250	362,750	
⑧ その他の収入				
(1) 投資有価証券運用益収入	0	100,956	△ 100,956	
その他の収入計	0	100,956	△ 100,956	
事業活動収入合計	11,169,000	13,034,975	△ 1,865,975	
2. 事業活動支出				
② 管理費支出				
財団管理費				
(1) 役員報酬支出	1,350,000	1,270,000	80,000	
(2) 給料手当支出	5,953,000	5,854,133	98,867	
(5) 退職給付支出	16,124,000	16,123,800	200	
(6) 福利厚生費支出	1,169,000	1,085,554	83,446	
(7) 会議費支出	50,000	16,303	33,697	
(8) 交際費支出	50,000	30,000	20,000	
(9) 旅費交通費支出	20,000	0	20,000	
(10) 消耗品費支出	41,995	456	41,539	
(12) 印刷製本費支出	480,000	202,177	277,823	
(15) 支払手数料支出	21,000	20,692	308	
(17) 通信運搬費支出	40,000	39,515	485	
(19) 諸謝金支出	30,000	0	30,000	
(21) 委託費支出	2,040,005	2,040,005	0	
(24) 租税公課支出	842,000	524,820	317,180	
(27) 支払負担金支出	250,000	194,800	55,200	
(32) 雑費支出	5,000	0	5,000	
財団管理費計	28,466,000	27,402,255	1,063,745	
管理費支出計	28,466,000	27,402,255	1,063,745	
③ その他の事業活動支出				
法人税、住民税及び事業税	0	81,000	△ 81,000	
事業活動支出合計	28,466,000	27,483,255	982,745	
事業活動収支差額	△ 17,297,000	△ 14,448,280	△ 2,848,720	
II 投資活動収支の部				
1. 投資活動収入				
① 特定資産取崩収入				
退職給付引当資産取崩収入	16,124,000	16,123,800	200	
特定資産取崩収入計	16,124,000	16,123,800	200	
② 投資有価証券売却収入				
投資有価証券売却収入	0	0	0	
投資有価証券売却収入計	0	0	0	
③ 基本財産取崩収入				
基本財産取崩収入	50,000,000	50,000,000	0	
基本財産取崩収入計	50,000,000	50,000,000	0	
投資活動収入合計	66,124,000	66,123,800	200	
2. 投資活動支出				
① 特定資産取得支出				
退職給付引当資産取得支出	152,000	151,300	700	
特定資産取得支出計	152,000	151,300	700	
② 投資有価証券取得支出				

科 目	予 算 額	決 算 額	差 異	備 考
投資有価証券取得支出	1,200,000	1,200,000	0	
投資有価証券取得支出計	1,200,000	1,200,000	0	
③ 基本財産取得支出				
基本財産投資有価証券取得支出	0	0	0	
基本財産取得支出計	0	0	0	
投資活動支出合計	1,352,000	1,351,300	700	
投資活動収支差額	64,772,000	64,772,500	△ 500	
当期収支差額	47,475,000	50,324,220	△ 2,849,220	
前期繰越収支差額	47,310,000	47,310,055	△ 55	
次期繰越収支差額	94,785,000	97,634,275	△ 2,849,275	

監 査 報 告 書

令和7年4月1日から令和8年3月31日までの事業年度の監査を実施いたしました。その方法及び結果について、以下のとおり報告いたします。

1. 監査の方法及びその内容

監事は、理事及び使用人等と意思疎通を図り、情報の収集及び監査の環境の整備に努めるとともに、理事会その他重要な会議に出席し、理事及び使用人等からその職務の執行状況について報告を受け、必要に応じて説明を求め、重要な決裁書類等を閲覧し、法人事務所において業務及び財産の状況を調査いたしました。以上の方法に基づき、当該事業年度に係る事業報告及びその附属明細書について検討いたしました。

さらに、会計帳簿又はこれに関する資料の調査を行い、当該事業年度に係る計算関係書類(貸借対照表、正味財産増減計算書、財務諸表に対する注記及びこれらの附属明細書並びに財産目録)について検討いたしました。

2. 監査の結果

(1) 事業報告等の監査結果

- 一 事業報告及びその附属明細書は、法令及び定款に従い、法人の状況を正しく示しているものと認めます。
- 二 理事の職務の執行に関する不正の行為又は法令もしくは定款に違反する重大な事実は認められません。

(2) 計算関係書類の監査結果

計算関係書類は、法人の財産及び損益の状況をすべての重要な点において適正に表示しているものと認めます。

令和8年(2026) 5月 8日

公益財団法人出雲市芸術文化振興財団

監事

松本新吾 

監事

安井政幸 